LA PRENSA

Año L — Núm. 18.075 — BUENOS AIRES, LUNES 28 DE JULIO DE 1919 — Dirección y Administración, Avenida de Mayo 567 y 579

DIARIO DE LA MAÑANA

(Fundado el 18 de octubre de 1869)

Precio del ejemplar: 10 centavos

TARIFA DE SUSCRIPCION

	Capital	Interior	Exterior
	$ m/n	$ m/n	$ oro
Un mes	2.50	—	—
Tres meses	6.70	7.50	7.50
Seis meses	12.00	14.00	14.00
Un año	25.00	27.00	27.00

SUD AMERICA

Tres meses	$ m/n 11.—
Seis meses	20.—
Un año	35.—

INVERSIONES PUBLICAS

TEATROS

COLON.—Concesionario: Camilo Bonetti.—Empresa: Compañía lírica. Empresa: Camilo Bonetti y Cía. Temporada oficial de 1919.—Hoy, lunes 28, a las 8.45: Gran función de gala, (sexta extraordinaria) en beneficio de las víctimas de las inundaciones de la Prov. de Bs. Aires, patrocinada por la Sociedad de Beneficencia de la Capital, con el grandioso concurso del tenor Lucien Muratore, la ópera del maestro Massenet: Manon; por Vecart Laval, Charmat Lefer, Hermans Lucien Muratore, Charmet y Huberty. Platea $ 20 $.

Mañana martes 29, 13.a función de abono, turno par.

COLISEO — Empresa De Rosa-Mocchi.—Director general: Comm. Gino Martinuzzi.—Hoy lunes 28, a las 9: Función extraordinaria en honor de la soprano Angelet Ottein: El barbero de Sevilla con Armand Crabbé, Tito Schipa y el bajo De Angelis. Platea $ 5.

Martes 29, a las 9: 15.a función de abono del turno B: Marouf.

Miércoles 30, a las 9.—Función extraordinaria; Moisés, de Rossini. Protagonista Nazareno de Angelis.

ODDON—Compañía dramática española María Guerrero-Fernando Díaz de Mendoza.—Hoy, a las 9.15: 3.a función de abono: La malquerida.

SAN MARTIN—Gran compañía cómica española Membrives-Juárez.—Hoy, a las 4.30: El roble de La Jarosa. Presentación de La Argentina. Noche, a las 8.45: La casa de los milagros; El rayo y La Argentina.

Mañana, martes, función de despedida de Rogelio Juárez.

VICTORIA—Compañía de comedia de Antonia Pianda.—Hoy, a las 8: Nocturno; La casa de las Troya. Platea $ 2.50.

POLITEAMA—Gran compañía de comedia española Salvat-Ozores.—Hoy, a las 9: La madeja; Los nuevos millonarios. Gran éxito. Regia presentación. Platea $ 2.50. Viernes 1.o de agosto. Acontecimiento artístico. Estreno: Por ser con todos leal; Ser para todos traidor, de Jacinto Benavente. Reaparición de esta compañía. Decorado nuevo de Coll, Gómez y Pereyra. 1p

OPERA—Compañía Vittone-Pomar.—Hoy a las 8: Cuadros porteños. Noche, a las 9: Criolla y gringos; Cuadros porteños; El corralito Vidal.

NUEVO — Compañía de comedias Orfila Rico.—Hoy, a las 8: Divino tesoro; 50.a representación del Delirio de grandezas. Platea $ 2.

BUENOS AIRES—Compañía Muiño-Alippi.—Hoy, a las 4: Las últimas violetas. Noche, a las 9: Las víboras; Pompas de jabón; Las últimas violetas. Miércoles 30. Estreno: La cabra tira al monte.

ARGENTINO—Compañía Florencio Parravicini.—Hoy, a las 8: Raquel sentencia; Los millones de Lorenzo. Platea $ 2.50. Mañana estreno: Jaque al Rey. Pieza cómica en 3 actos de Francisco E. Collazo y Carlos Aguirre.

APOLO—Compañía Roberto Cisaux.—Hoy a las 8, función de moda: El suicidio de bonito; La dama del clan.

NACIONAL — Compañía Arata-Simari-Franco.—Hoy, a las 8: El cabaret Montmartre. A las 9: El cabaret Montmartre; Mala cría; El cabaret Montmartre.

A VENIDA—Compañía española de opereta Montero-Hermanitos. Hoy a las 8: Pandoretas y cascabeles. A las 9: ¡¡De América a las trincheras!!; Pandoretas y cascabeles; El gaitero.

MAYO — Compañía nacional Dagfio-Morgenstern.—Hoy a las 8: La mayor apuesta. Noche a las 9: La rabiosa popular. Todo un hombre; La millonada popular.

LICEO—Compañía Camila Quiroga-Salvador Rosich.—Hoy, a las 9: La revancha; El gaznate dispensa. Platea $ 2.

COMEDIA—Gran compañía cómico española Lagos-León De la Vega.—Hoy, a las 4: La barba de Carrillo. Noche, a las 8.45: La casa de los millones. Mañana: Gran función de moda. Estreno: Tarde y noche: Gran función de moda. Estreno: Tarde y noche: Gran función de moda. Estreno: Tarde y noche

MATERIALES DE CONSTRUCCION

ORDEN DEL DIA

1o. Lectura de aprobación de la memoria; 2o. Balance general, cuenta de ganancias y pérdidas y distribución de utilidades del ejercicio del 1o de enero al 31 de diciembre de 1923; 3o. Elección de 3 directores en reemplazo de los señores Ernesto Bunge, Alejandro Bunge y Augusto Bunge, cuyos mandatos terminan; 4o. Elección de síndico titular y síndico suplente en reemplazo de los señores Alfredo Bunge y Alberto Bunge, cuyos mandatos terminan; 5o. Designación de dos accionistas para firmar el acta.

Para concurrir a la asamblea los tenedores de acciones al portador deberán depositar sus títulos en la caja social o en el Banco Francés del Río de la Plata, Bartolomé Mitre 478, hasta el 31 de julio inclusive.

Buenos Aires, julio 23 de 1924.

EL DIRECTORIO.

DEPOSITO DE MADERAS

DE

ANTONIO PEREZ

Maderas de todas clases, Tirantes, Machimbres, Pisos, Cielorrasos, Molduras, Puertas, Ventanas, Marcos, Contramarcos, Cercos, Persianas, Cortinas, Tablas, Tablones, Tablitas, Tablillas, Tablillones, Tablitones, Tablotes, Tablotones, Tablitotes, Tablitotones, Tablitotitos, Tablitotitones, Tablitotitotes, Tablitotitotones, Tablitotitotitos, Tablitotitotitones, Tablitotitotitotes, Tablitotitotitotones, Tablitotitotitotitos, Tablitotitotitotitones, Tablitotitotitotitotes, Tablitotitotitotitotones, Tablitotitotitotitotitos, Tablitotitotitotitotitones, Tablitotitotitotitotitotes, Tablitotitotitotitotitotones, Tablitotitotitotitotitotitos, Tablitotitotitotitotitotitones, Tablitotitotitotitotitotitotes, Tablitotitotitotitotitotitotones, Tablitotitotitotitotitotitotitos, Tablitotitotitotitotitotitotitones, Tablitotitotitotitotitotitotitotes, Tablitotitotitotitotitotitotitotones, Tablitotitotitotitotitotitotitotitos, Tablitotitotitotitotitotitotitotitones, Tablitotitotitotitotitotitotitotitotes, Tablitotitotitotitotitotitotitotitotones, Tablitotitotitotitotitotitotitotitotitos, Tablitotitotitotitotitotitotitotitotitones, Tablitotitotitotitotitotitotitotitotitotes, Tablitotitotitotitotitotitotitotitotitotones, Tablitotitotitotitotitotitotitotitotitotitos, Tablitotitotitotitotitotitotitotitotitotitones, Tablitotitotitotitotitotitotitotitotitotitotes, Tablitotitotitotitotitotitotitotitotitotitotones, Tablitotitotitotitotitotitotitotitotitotitotitos, Tablitotitotitotitotitotitotitotitotitotitotitones, Tablitotitotitotitotitotitotitotitotitotitotitotes, Tablitotitotitotitotitotitotitotitotitotitotitotones, Tablitotitotitotitotitotitotitotitotitotitotitotitos, Tablitotitotitotitotitotitotitotitotitotitotitotitones, Tablitotitotitotitotitotitotitotitotitotitotitotitotes, Tablitotitotitotitotitotitotitotitotitotitotitotitotones, Tablitotitotitotitotitotitotitotitotitotitotitotitotitos, Tablitotitotitotitotitotitotitotitotitotitotitotitotitones, Tablitotitotitotitotitotitotitotitotitotitotitotitotitotes, Tablitotitotitotitotitotitotitotitotitotitotitotitotitotones, Tablitotitotitotitotitotitotitotitotitotitotitotitotitotitos, Tablitotitotitotitotitotitotitotitotitotitotitotitotitotitones, Tablitotitotitotitotitotitotitotitotitotitotitotitotitotitotes, Tablitotitotitotitotitotitotitotitotitotitotitotitotitotitotones, Tablitotitotitotitotitotitotitotitotitotitotitotitotitotitotitos, Tablitotitotitotitotitotitotitotitotitotitotitotitotitotitotitones, Tablitotitotitotitotitotitotitotitotitotitotitotitotitotitotitotes, Tablitotitotitotitotitotitotitotitotitotitotitotitotitotitotitotones, Tablitotitotitotitotitotitotitotitotitotitotitotitotitotitotitotitos, Tablitotitotitotitotitotitotitotitotitotitotitotitotitotitotitotitones, Tablitotitotitotitotitotitotitotitotitotitotitotitotitotitotitotitotes, Tablitotitotitotitotitotitotitotitotitotitotitotitotitotitotitotitotones, Tablitotitotitotitotitotitotitotitotitotitotitotitotitotitotitotitotitos, Tablitotitotitotitotitotitotitotitotitotitotitotitotitotitotitotitotitones, Tablitotitotitotitotitotitotitotitotitotitotitotitotitotitotitotitotitotes, Tablitotitotitotitotitotitotitotitotitotitotitotitotitotitotitotitotitotones, Tablitotitotitotitotitotitotitotitotitotitotitotitotitotitotitotitotitotitos, Tablitotitotitotitotitotitotitotitotitotitotitotitotitotitotitotitotitotitones, Tablitotitotitotitotitotitotitotitotitotitotitotitotitotitotitotitotitotitotes, Tablitotitotitotitotitotitotitotitotitotitotitotitotitotitotitotitotitotitotones, Tablitotitotitotitotitotitotitotitotitotitotitotitotitotitotitotitotitotitotitos, Tablitotitotitotitotitotitotitotitotitotitotitotitotitotitotitotitotitotitotitones, Tablitotitotitotitotitotitotitotitotitotitotitotitotitotitotitotitotitotitotitotes, Tablitotitotitotitotitotitotitotitotitotitotitotitotitotitotitotitotitotitotitotones, Tablitotitotitotitotitotitotitotitotitotitotitotitotitotitotitotitotitotitotitotitos, Tablitotitotitotitotitotitotitotitotitotitotitotitotitotitotitotitotitotitotitotitones, Tablitotitotitotitotitotitotitotitotitotitotitotitotitotitotitotitotitotitotitotitotes, Tablitotitotitotitotitotitotitotitotitotitotitotitotitotitotitotitotitotitotitotitotones, Tablitotitotitotitotitotitotitotitotitotitotitotitotitotitotitotitotitotitotitotitotitos, Tablitotitotitotitotitotitotitotitotitotitotitotitotitotitotitotitotitotitotitotitotitones, Tablitotitotitotitotitotitotitotitotitotitotitotitotitotitotitotitotitotitotitotitotitotes, Tablitotitotitotitotitotitotitotitotitotitotitotitotitotitotitotitotitotitotitotitotitotones, Tablitotitotitotitotitotitotitotitotitotitotitotitotitotitotitotitotitotitotitotitotitotitos, Tablitotitotitotitotitotitotitotitotitotitotitotitotitotitotitotitotitotitotitotitotitotitones, Tablitotitotitotitotitotitotitotitotitotitotitotitotitotitotitotitotitotitotitotitotitotitotes, Tablitotitotitotitotitotitotitotitotitotitotitotitotitotitotitotitotitotitotitotitotitotitotones, Tablitotitotitotitotitotitotitotitotitotitotitotitotitotitotitotitotitotitotitotitotitotitotitos, Tablitotitotitotitotitotitotitotitotitotitotitotitotitotitotitotitotitotitotitotitotitotitotitones, Tablitotitotitotitotitotitotitotitotitotitotitotitotitotitotitotitotitotitotitotitotitotitotitotes, Tablitotitotitotitotitotitotitotitotitotitotitotitotitotitotitotitotitotitotitotitotitotitotitotones, Tablitotitotitotitotitotitotitotitotitotitotitotitotitotitotitotitotitotitotitotitotitotitotitotitos, Tablitotitotitotitotitotitotitotitotitotitotitotitotitotitotitotitotitotitotitotitotitotitotitotitones, Tablitotitotitotitotitotitotitotitotitotitotitotitotitotitotitotitotitotitotitotitotitotitotitotitotes, Tablitotitotitotitotitotitotitotitotitotitotitotitotitotitotitotitotitotitotitotitotitotitotitotitotones, Tablitotitotitotitotitotitotitotitotitotitotitotitotitotitotitotitotitotitotitotitotitotitotitotitotitos, Tablitotitotitotitotitotitotitotitotitotitotitotitotitotitotitotitotitotitotitotitotitotitotitotitotitones, Tablitotitotitotitotitotitotitotitotitotitotitotitotitotitotitotitotitotitotitotitotitotitotitotitotitotes, Tablitotitotitotitotitotitotitotitotitotitotitotitotitotitotitotitotitotitotitotitotitotitotitotitotitotones, Tablitotitotitotitotitotitotitotitotitotitotitotitotitotitotitotitotitotitotitotitotitotitotitotitotitotitos, Tablitotitotitotitotitotitotitotitotitotitotitotitotitotitotitotitotitotitotitotitotitotitotitotitotitotitones, Tablitotitotitotitotitotitotitotitotitotitotitotitotitotitotitotitotitotitotitotitotitotitotitotitotitotitotes, Tablitotitotitotitotitotitotitotitotitotitotitotitotitotitotitotitotitotitotitotitotitotitotitotitotitotitotones, Tablitotitotitotitotitotitotitotitotitotitotitotitotitotitotitotitotitotitotitotitotitotitotitotitotitotitotitos, Tablitotitotitotitotitotitotitotitotitotitotitotitotitotitotitotitotitotitotitotitotitotitotitotitotitotitotitones, Tablitotitotitotitotitotitotitotitotitotitotitotitotitotitotitotitotitotitotitotitotitotitotitotitotitotitotitotes, Tablitotitotitotitotitotitotitotitotitotitotitotitotitotitotitotitotitotitotitotitotitotitotitotitotitotitotitotones, Tablitotitotitotitotitotitotitotitotitotitotitotitotitotitotitotitotitotitotitotitotitotitotitotitotitotitotitotitos, Tablitotitotitotitotitotitotitotitotitotitotitotitotitotitotitotitotitotitotitotitotitotitotitotitotitotitotitotitones, Tablitotitotitotitotitotitotitotitotitotitotitotitotitotitotitotitotitotitotitotitotitotitotitotitotitotitotitotitotes, Tablitotitotitotitotitotitotitotitotitotitotitotitotitotitotitotitotitotitotitotitotitotitotitotitotitotitotitotitotones, Tablitotitotitotitotitotitotitotitotitotitotitotitotitotitotitotitotitotitotitotitotitotitotitotitotitotitotitotitotitos, Tablitotitotitotitotitotitotitotitotitotitotitotitotitotitotitotitotitotitotitotitotitotitotitotitotitotitotitotitotitones, Tablitotitotitotitotitotitotitotitotitotitotitotitotitotitotitotitotitotitotitotitotitotitotitotitotitotitotitotitotitotes, Tablitotitotitotitotitotitotitotitotitotitotitotitotitotitotitotitotitotitotitotitotitotitotitotitotitotitotitotitotitotones, Tablitotitotitotitotitotitotitotitotitotitotitotitotitotitotitotitotitotitotitotitotitotitotitotitotitotitotitotitotitotitos, Tablitotitotitotitotitotitotitotitotitotitotitotitotitotitotitotitotitotitotitotitotitotitotitotitotitotitotitotitotitotitones, Tablitotitotitotitotitotitotitotitotitotitotitotitotitotitotitotitotitotitotitotitotitotitotitotitotitotitotitotitotitotitotes, Tablitotitotitotitotitotitotitotitotitotitotitotitotitotitotitotitotitotitotitotitotitotitotitotitotitotitotitotitotitotitotones, Tablitotitotitotitotitotitotitotitotitotitotitotitotitotitotitotitotitotitotitotitotitotitotitotitotitotitotitotitotitotitotitos, Tablitotitotitotitotitotitotitotitotitotitotitotitotitotitotitotitotitotitotitotitotitotitotitotitotitotitotitotitotitotitotitones, Tablitotitotitotitotitotitotitotitotitotitotitotitotitotitotitotitotitotitotitotitotitotitotitotitotitotitotitotitotitotitotitotes

PROFESIONALES OFRECIDOS

ABOGADO de empresas busca puesto de secretario. Razón: Prensa 536. V38

ABOGADO de alta clase, especialista en derecho comercial, se ofrece para consultas. Prensa 536. V38

ABOGADO de empresas busca puesto de secretario. Razón: Prensa 536. V38

ABOGADO y procurador, con práctica en juzgados y tribunales, se ofrece para consultas. Prensa 536. V38

ABOGADO y procurador, se ofrece para consultas. Prensa 536. V38

ACTUARIA, dactilógrafa, se ofrece para oficina particular o comercio. Razón: Prensa 536. V38

ACTUARIA, dactilógrafa, se ofrece para oficina particular o comercio. Razón: Prensa 536. V38

ADMINISTRADOR de fincas, con buenas referencias, se ofrece

SERVICIO DOMESTICO PEDIDO

MUCHACHA para mandados y pequeños quehaceres se necesita con informes; 25 de Noviembre 418. v28

MUCHACHO de 12 á 14 años, se precisa para comedor, con recom. de primera casa; Rivadavia 6170, de 1 en adel. v30

MUCHACHA se necesita para ayudar quehaceres en casa de fila.. sueldo $ 20. Venezuela 1053.

MUCHACHA para ayudar a los quehaceres de familia de 2 personas, se precisa; Cevallos 1777. v28

MUCHACHA con recomendaciones para matrimonio solo, necesita, sueldo 40 pesos, Soldado 2858; 4o, p. E. tratar después de las 10.

MATRIMONIO o sirvienta para todo servicio se necesita, el para limpieza jardín e ilumb. pieza al maridito. Defensa 976, de 9 á 11 a. de 4 á 6 p. m.

MATRIMONIO solo, que al esposo trabaje afuera, se le da dormitorio comedor en cambio de limpieza en casa de 2 para, may. Constitución 2121.

MUJER SERIA, se necesita con buenos informes y que entienda de cocina, para el servicio de matrimonio solo. Tratar de 8 á 11; Independencia 2626. v28

MATRIMONIO sin hijos, ella para cocinar sencillas, el para limpieza general, sueldito, sueldo 70 $ con buenas referencias; Libertad 847 2o. piso. v28

MUCAMA con muy buenas recomendaciones, para casa particular con buen sueldo, se necesita; presentarse calle Paraguay 1276. v28

MATRIMONIO para chacra cerca de capital se necesita, él para ayudante de albañil y trabajos generales, ella para cocina, de peones y limpieza, Río Bamba 1178, de 8 á 9 a. m. v29

NECESITO COCINERA con chico, trabajo sabello, Lima 742.

NECESITO sirvienta todo servicio, corta familia Quipina 546.

NECESITO matrimonio cocinero y lavandera, o coc. s. Triunvirato 2051. v28

MUCHACHA formal y pequeños quehaceres, se necesita, recomendada; Paraguay 1242.

NECESITANSE dos hermanas o madre e hija para cocina sencilla, lavado y mucama, poca familia: Potosí 4170, entre Rawson y Gaboón.

PEON para cocina se precisa; Bogotá 1600, Flores.

PEON de cocina, práctico, para casa de pensión, preciso, Victoria 1066.

PEON de cocina, para fonda, se necesita, Brasil 904.

PEON de cocina, joven, se necesita, calle Moreno 552.

PEON de cocina se precisa, de 18 á 20 años, México 689.

PORTERO que tenga ropa negra y recomendaciones, sueldo $ 50, tratar Reconquista 551, después de las 10.

SIRVIENTA joven que sepa cocinar, con cama, necesito, 2 de Febrero 2165.

SIRVIENTA que sepa cocinar, 45 á 55 $, preciso, Cabildo 491, Belgrano.

SIRVIENTA se necesita, sueldo 50 $, Maipú 1040.

SIRVIENTA con cama, que entienda cocina, necesitase; Santa Fe 2402 v28

SE NECESITA una cocinera sencilla, tratar, Junín 1044. v30

SE PRECISA una niñera con recomendación; Victoria 1782. v30

SE NECESITA sirvienta para todo servicio, sueldo $ 30; Santa Fe 1606. v28

SIRVIENTA todo trabajo, se necesita, Soler 4443. v29

SIRVIENTA se necesita para matrimonio Cangallo 3045 dto. 22. v30

SIRVIENTA se necesita, con retiro, sueldo 35 $, Corrientes 1466, dto. 17. v28

SIRVIENTA que sepa de cocina, se necesita; R. Peña 188, dpto. 1. v29

SIRVIENTA joven se necesita, pocos quehaceres, Venezuela 2250, depto. 3. v28

SIRVIENTA se necesita, sin cama, casa buena, Camarones 1519. v28

SIRVIENTA asead., que sepa algo cocina, corta familia precisa, Salta 843. v28

SIRVIENTA que sepa de cocina, se precisa, sueldo 40 $; Bustamante 32. v28

SIRVIENTA, SE NECESITA sin cama, casa buena, Camarones 1519. v28

SIRVIENTA con referencias para dos personas necesito; Fco. Lacroze 2600. v28

SIRVIENTA se necesita, todo servicio, 35 á sueldo, Anchorena 882. v28

SIRVIENTA se necesita para matrimonio, Zapiola 962, tratar después de la 1. v28

SIRVIENTA para todo trabajo, que sepa bien su obligación, para corta fila., se necesita, Piedras 418. v29

SE NECESITA sirvienta que sepa cocinar bien, se da pieza para el marido. Bolívar 1692. v31

SIRVIENTA, se necesita, que se entienda en cocina y otros quehaceres, para corta familia; Arenales 1917. v28

SIRVIENTA todo trabajo, que entienda cocina sencilla, precísase, Sarmiento 2919.

SIRVIENTA para todo trabajo se precisa, se prefiere italiana o argentina; Victoria 1050. v29

SIRVIENTA para todo servicio, se necesita, en casa de familia, sueldo 40 $, Venezuela 1355. v29

SE NECESITAN cocinera y mucama, se prefieren hermanas o madre e hija; Sadi Carnot 247. v28

SIRVIENTA para corta familia, precísase, buen sueldo, Patagones 2755; bien recomendada. v28

SIRVIENTA para todo trabajo se necesita, corta familia, Mariano Acosta número 148. v28

SIRVIENTA para todo trabajo, se precisa, se paga bien, corta familia, se paga tranvía, Lafuente 260. v29

SE NECESITA SIRVIENTA para lavar y otros quehaceres, con buenos informes, sueldo $ 40; Viamonte 2341. v29

SIRVIENTA se necesita, corta familia, 40 $, M. Acosta 214.

SIRVIENTA se necesita, con retiro, Carlos Calvo 1892. v29

SIRVIENTA se precisa, hay cocinera, Pueyrredón 1786.

SIRVIENTA que entienda de cocina, para matrimonio, $ 40, E. Ríos 1107. v28

SIRVIENTA con o sin chico se necesita, 9 de Febrero 2a6, esq. Dorrego.

SIRVIENTA que sepa cocinar necesita matrimonio; Larrea 684, dpto. 1d.

SIRVIENTA para todo servicio, se necesita; Mocoretá 74, alt. Rivadavia 4700.

SIRVIENTA para quehaceres, se necesita, Estados Unidos 1525.

SIRVIENTA se necesita para matrimonio solo, buen sueldo, Cabrera 3543.

SIRVIENTA corta familia necesito, buen sueldo, Arístóbulo del Valle 1245.

SIRVIENTA para corta familia, se necesita; Cavanagh 226 y Triunvirato.

SIRVIENTA por mes, días u horas, necesito, Corrientes 882, piso 1o.

SE NECESITA sirvienta para todo trabajo, Aguirre 863.

SIRVIENTA que entienda cocina, $ 30, sin cuidar.; Medrano 357.

SIRVIENTA se necesita joven para matrim., buen sueldo; Cangallo 2495. v28

SIRVIENTA se necesita, Cangallo 1433.

SIRVIENTA y muchacha se precisan, Santa Fe 1611.

SIRVIENTA necesito, corta familia, Rivadavia 2042, 1o. B.

SIRVIENTA que entienda de cocina, se precisa, Sólis 1248.

SIRVIENTA práctica, precisa matrimonio, 45 a 50 $; Maipú 842.

SIRVIENTA que entienda cocina, con cama, práctico, Carlos Calvo 3926. v31

SIRVIENTA se precisa, se prefiere española; Lavalle 1659.

SIRVIENTA se precisa, Santiago del Estero 318, 1er. piso.

SIRVIENTA recomendada, todo quehac., sueldo 30 $, necesito, Libertad 417.

SIRVIENTA para cuidar una enferma, necesito; Lavalleja 1650.

SIRVIENTA se necesita; Castro Barros núm. 188.

SIRVIENTA se necesita; Defensa 1086.

SIRVIENTA para todo trabajo, se necesita; Sarmiento 3766. v29

SIRVIENTA joven para todo trabajo se precisa, $ 30, Larrea 1082.

SE PRECISA una muchacha de 10 a 12 años, Belgrano 1851.

SE NECESITA sirvienta con cama, en familia inglesa, Independencia 859. v30

SIRVIENTA para corta familia, sueldo 40 pesos, Esmeralda 41, 1.o v29

SIRVIENTA SE NECESITA, sueldo $ 45, Tucumán 1042.

SIRVIENTA NECESITO POR MEDIO día, Cerrito 1585.

SIRVIENTA general que sepa cocinar se precisa; Paseo Colón 1247.

SIRVIENTA SE NECESITA, se paga buen sueldo; Libertad 479.

SE NECESITA una sirvienta; tratar, Esteban Bonorino 476, Flores. v28

SE NECESITA una sirvienta para matrimonio solo; tratar, Corrientes 3145. v28

SIRVIENTA para todo servicio se precisa; Venezuela 1042.

SIRVIENTA o muchacha para limpieza se precisa, Sarmiento 1426, 2o. piso.

SIRVIENTA que sepa cocinar, se necesita, Av. de Mayo 1261, 7.o piso.

SIRVIENTA preciso, todo servicio, entiende de cocina, Bolívar 1639.

SE PRECISA sirvienta buen sueldo, Bermejo 28, 1.er piso.

SE NECESITA sirvienta para todo trabajo, Boulogne sur Mer 630. v29

SE PRECISA sirvienta corta familia, buen sueldo, Corrientes 3969. v28

SIRVIENTA se precisa, corta familia; Paraná 661, 2o., derecha. v29

SIRVIENTA se necesita recomendada; Anchorena 728, sueldo 45 pesos.

SIRVIENTA que entienda algo de cocina, se necesita; Sólis 1611.

SIRVIENTA para todo trabajo, se pref. se, Lavalle 745. v30

SIRVIENTA todo trabajo, sin cama, 45 $, prec., Santa Fe 1015.

SIRVIENTA se necesita, calle Pinzón número 245.

SIRVIENTA que sepa cocina sencilla, necesito, 40 $, Provincias Unidas 1518.

SIRVIENTA joven sería, ayudar a los quehaceres, preciso, Rioja 874.

SIRVIENTA se precisa, para corta familia, buen sueldo: Caseros 3037. v28

SE NECESITA sirvienta p. t. trab., sueldo 30 $, Lambaré 961. v29

SIRVIENTA se necesita para poco quehacer, Deán Funes 1249.

SIRVIENTA necesita matrimonio, no se lava, b. sueldo, B. Irigoyen 1154, 1c.

SIRVIENTA precisa urgente; Darwin número 1485, entre Guayanas y Cabrera.

SIRVIENTA para todo servicio, se necesita, San Juan 1763. v29

SIRVIENTA se necesita, calle Victoria número 3062.

SE PRECISA sirvienta que entienda de cocina, con cama Rivera 52 v28

SE NECESITA peón de cocina práctico; Chile 928.

SIRVIENTA se ofrece para matrimonio solo, con retiro, tratar; Arroyos 2154

SIRVIENTA se precisa, para corta familia, B. de Irigoyen 902.

SIRVIENTA se necesita, Paraná 845, pieza 3, dpto. E.

SE PRECISA hombre práctico para hacer cajones de embalajes, Lima 250 v30

SE NECESITA una chica para pequeños quehaceres, Cangallo 1638.

SE PRECISA sirvienta, medio día, de mañana; Bmé. Mitre 1531, 1o. iz.

SE PRECISA sirvienta para ayudar quehaceres, con retiro, 30 $; Venezuela 1050

SIRVIENTA se precisa, para todo trabajo, sueldo $ 40; Corrientes 1324.

SIRVIENTA PARA corta familia, se necesita; Tucumán 1055, dep. 1f.

SE NECESITA cocinera, Calle Ecuador número 1330. v28

SIRVIENTA se necesita, algo cocina, 40 $, Mendoza 3933. v28

SIRVIENTA necesito poco trabajo, sueldo 30 $, Bogotá 276, y Campichuelo v28

SE NECESITA sirvienta, sueldo $ 40, Universidad 1324. v29

SIRVIENTA que sepa algo de cocina precisa fila, 25 Esparza cerca del 11. v28

SIRVIENTA para Morón que sepa algo cocina, precise; tr. Viamonte 2029. v28

SIRVIENTA que entienda de cocina, sueldo 30 pesos; Mundiz 783. v29

SE NECESITA MUCAMA general, buenos sueldos; 25 $, Viamonte 2043. v28

SERVICIO DOMESTICO PEDIDO

SIRVIENTA necesito todo trabajo, 40 $, corta familia; Mitre 922. v28

SIRVIENTA formal, para todo servicio, con cama, Bulnes 1230. v30

SIRVIENTA que sepa cocinar precisamente, doy pieza al marido: Viamonte 1067. v28

SIRVIENTA que entienda cocina se precisa; Serrano 896. v28

SIRVIENTA para matrimonio solo se necesita; Cabrera 4211 v28

SIRVIENTA con cama, que entienda cocina, necesitase; Santa Fe 2402 v28

SE NECESITA una cocinera sencilla, tratar, Junín 1044. v30

SE PRECISA una niñera con recomendación; Victoria 1782. v30

SE NECESITA SIRVIENTA para todo servicio, sueldo $ 30; Santa Fe 1606. v28

SIRVIENTA todo trabajo, se necesita, Soler 4443. v29

SIRVIENTA se necesita para matrimonio Cangallo 3045 dto. 22. v30

SIRVIENTA se necesita, con retiro, sueldo 35 $, Corrientes 1466, dto. 17. v28

SIRVIENTA que sepa de cocina, se necesita; R. Peña 188, dpto. 1. v29

SIRVIENTA joven se necesita, pocos quehaceres, Venezuela 2250, depto. 3. v28

SIRVIENTA se necesita, sin cama, casa buena, Camarones 1519. v28

SIRVIENTA asead., que sepa algo cocina, corta familia precisa, Salta 843. v28

SIRVIENTA que sepa de cocina, se precisa, sueldo 40 $; Bustamante 32. v28

SIRVIENTA, SE NECESITA sin cama, casa buena, Camarones 1519. v28

SIRVIENTA con referencias para dos personas necesito; Fco. Lacroze 2600. v28

SIRVIENTA se necesita, todo servicio, 35 á sueldo, Anchorena 882. v28

SIRVIENTA se necesita para matrimonio, Zapiola 962, tratar después de la 1. v28

SIRVIENTA para todo trabajo, que sepa bien su obligación, para corta fila., se necesita, Piedras 418. v29

SE NECESITA sirvienta que sepa cocinar bien, se da pieza para el marido. Bolívar 1692. v31

SIRVIENTA, se necesita, que se entienda en cocina y otros quehaceres, para corta familia; Arenales 1917. v28

SIRVIENTA todo trabajo, que entienda cocina sencilla, precísase, Sarmiento 2919.

SIRVIENTA para todo trabajo se precisa, se prefiere italiana o argentina; Victoria 1050. v29

SIRVIENTA para todo servicio, se necesita, en casa de familia, sueldo 40 $, Venezuela 1355. v29

SE NECESITAN cocinera y mucama, se prefieren hermanas o madre e hija; Sadi Carnot 247. v28

SIRVIENTA para corta familia, precísase, buen sueldo, Patagones 2755; bien recomendada. v28

SIRVIENTA para todo trabajo se necesita, corta familia, Mariano Acosta número 148. v28

SIRVIENTA para todo trabajo, se precisa, se paga bien, corta familia, se paga tranvía, Lafuente 260. v29

SE NECESITA SIRVIENTA para lavar y otros quehaceres, con buenos informes, sueldo $ 40; Viamonte 2341. v29

SIRVIENTA se necesita, corta familia, 40 $, M. Acosta 214.

SIRVIENTA se necesita, con retiro, Carlos Calvo 1892. v29

SIRVIENTA se precisa, hay cocinera, Pueyrredón 1786.

SIRVIENTA que entienda de cocina, para matrimonio, $ 40, E. Ríos 1107. v28

SIRVIENTA con o sin chico se necesita, 9 de Febrero 2a6, esq. Dorrego.

SIRVIENTA que sepa cocinar necesita matrimonio; Larrea 684, dpto. 1d.

SIRVIENTA para todo servicio, se necesita; Mocoretá 74, alt. Rivadavia 4700.

SIRVIENTA para quehaceres, se necesita, Estados Unidos 1525.

SIRVIENTA se necesita para matrimonio solo, buen sueldo, Cabrera 3543.

SIRVIENTA corta familia necesito, buen sueldo, Arístóbulo del Valle 1245.

SIRVIENTA para corta familia, se necesita; Cavanagh 226 y Triunvirato.

SIRVIENTA por mes, días u horas, necesito, Corrientes 882, piso 1o.

SE NECESITA sirvienta para todo trabajo, Aguirre 863.

SIRVIENTA que entienda cocina, $ 30, sin cuidar.; Medrano 357.

SIRVIENTA se necesita joven para matrim., buen sueldo; Cangallo 2495. v28

SIRVIENTA se necesita, Cangallo 1433.

SIRVIENTA y muchacha se precisan, Santa Fe 1611.

SIRVIENTA necesito, corta familia, Rivadavia 2042, 1o. B.

SIRVIENTA que entienda de cocina, se precisa, Sólis 1248.

SIRVIENTA práctica, precisa matrimonio, 45 a 50 $; Maipú 842.

SIRVIENTA que entienda cocina, con cama, práctico, Carlos Calvo 3926. v31

SIRVIENTA se precisa, se prefiere española; Lavalle 1659.

SIRVIENTA se precisa, Santiago del Estero 318, 1er. piso.

SIRVIENTA recomendada, todo quehac., sueldo 30 $, necesito, Libertad 417.

SIRVIENTA para cuidar una enferma, necesito; Lavalleja 1650.

SIRVIENTA se necesita; Castro Barros núm. 188.

SIRVIENTA se necesita; Defensa 1086.

SIRVIENTA para todo trabajo, se necesita; Sarmiento 3766. v29

SIRVIENTA joven para todo trabajo se precisa, $ 30, Larrea 1082.

SE PRECISA una muchacha de 10 a 12 años, Belgrano 1851.

SE NECESITA sirvienta con cama, en familia inglesa, Independencia 859. v30

SIRVIENTA para corta familia, sueldo 40 pesos, Esmeralda 41, 1.o v29

SIRVIENTA SE NECESITA, sueldo $ 45, Tucumán 1042.

SIRVIENTA NECESITO POR MEDIO día, Cerrito 1585.

SIRVIENTA general que sepa cocinar se precisa; Paseo Colón 1247.

SIRVIENTA SE NECESITA, se paga buen sueldo; Libertad 479.

SE NECESITA una sirvienta; tratar, Esteban Bonorino 476, Flores. v28

SE NECESITA una sirvienta para matrimonio solo; tratar, Corrientes 3145. v28

SIRVIENTA para todo servicio se precisa; Venezuela 1042.

SIRVIENTA o muchacha para limpieza se precisa, Sarmiento 1426, 2o. piso.

SIRVIENTA que sepa cocinar, se necesita, Av. de Mayo 1261, 7.o piso.

SIRVIENTA preciso, todo servicio, entiende de cocina, Bolívar 1639.

SE PRECISA sirvienta buen sueldo, Bermejo 28, 1.er piso.

SE NECESITA sirvienta para todo trabajo, Boulogne sur Mer 630. v29

SE PRECISA sirvienta corta familia, buen sueldo, Corrientes 3969. v28

SIRVIENTA se precisa, corta familia; Paraná 661, 2o., derecha. v29

SIRVIENTA se necesita recomendada; Anchorena 728, sueldo 45 pesos.

SIRVIENTA que entienda algo de cocina, se necesita; Sólis 1611.

SIRVIENTA para todo trabajo, se pref. se, Lavalle 745. v30

SIRVIENTA todo trabajo, sin cama, 45 $, prec., Santa Fe 1015.

SIRVIENTA se necesita, calle Pinzón número 245.

SIRVIENTA que sepa cocina sencilla, necesito, 40 $, Provincias Unidas 1518.

SIRVIENTA joven sería, ayudar a los quehaceres, preciso, Rioja 874.

SIRVIENTA se precisa, para corta familia, buen sueldo: Caseros 3037. v28

SE NECESITA sirvienta p. t. trab., sueldo 30 $, Lambaré 961. v29

SIRVIENTA se necesita para poco quehacer, Deán Funes 1249.

SIRVIENTA necesita matrimonio, no se lava, b. sueldo, B. Irigoyen 1154, 1c.

SIRVIENTA precisa urgente; Darwin número 1485, entre Guayanas y Cabrera.

SIRVIENTA para todo servicio, se necesita, San Juan 1763. v29

SIRVIENTA se necesita, calle Victoria número 3062.

SE PRECISA sirvienta que entienda de cocina, con cama Rivera 52 v28

SE NECESITA peón de cocina práctico; Chile 928.

SIRVIENTA se ofrece para matrimonio solo, con retiro, tratar; Arroyos 2154

SIRVIENTA se precisa, para corta familia, B. de Irigoyen 902.

SIRVIENTA se necesita, Paraná 845, pieza 3, dpto. E.

SE PRECISA hombre práctico para hacer cajones de embalajes, Lima 250 v30

SE NECESITA una chica para pequeños quehaceres, Cangallo 1638.

SE PRECISA sirvienta, medio día, de mañana; Bmé. Mitre 1531, 1o. iz.

SE PRECISA sirvienta para ayudar quehaceres, con retiro, 30 $; Venezuela 1050

SIRVIENTA se precisa, para todo trabajo, sueldo $ 40; Corrientes 1324.

SIRVIENTA PARA corta familia, se necesita; Tucumán 1055, dep. 1f.

SE NECESITA cocinera, Calle Ecuador número 1330. v28

SIRVIENTA se necesita, algo cocina, 40 $, Mendoza 3933. v28

SIRVIENTA necesito poco trabajo, sueldo 30 $, Bogotá 276, y Campichuelo v28

SE NECESITA sirvienta, sueldo $ 40, Universidad 1324. v29

SIRVIENTA que sepa algo de cocina precisa fila, 25 Esparza cerca del 11. v28

SIRVIENTA para Morón que sepa algo cocina, precise; tr. Viamonte 2029. v28

SIRVIENTA que entienda de cocina, sueldo 30 pesos; Mundiz 783. v29

SE NECESITA MUCAMA general, buenos sueldos; 25 $, Viamonte 2043. v28

SERVICIO DOMESTICO OFRECIDO

COCINERA y mucama se ofrecen, juntas o separadas, sueldo $ 50 y 35, Paraguay 2537. v28

COCINERO español, joven, de profesión, para casa particular, Montevideo, Sarmiento 1748, 1.er. piso. v30

COCINERO español, persona seria, se ofrece, campaña o ciudad. Treinta y Tres 2073.

COCINERO se ofrece, para el campo o ciudad, competente, buenos informes, Carmen Blanes; Uochabamba 786.

COCINERA y mucama, competentes, jóvenes, madre e hija, con buenas recomendaciones, se ofrecen; Piedras 901. v28

COCINERO se ofrece con 10 años de práctica, tiene buenos certificados, Libertad núm. 736.

COCINERA española, formal se ofrece para cocinar y algún otro quehacer, tiene recomendaciones, sueldo de 25 á 30 $, tratar Anchorena 991.

DOS NIÑERAS, ó mucamas se ofrecen, argentinas, una habla inglés; Victoria núm. 1460.

HOMBRE de 50 años ofrécese para sirviente ó cocina, sencillo, sueldo 25 $. Por corta Vda.; Tacuarí 444. v29

JOVEN argentina, se ofrece como mucama, para pueblo cercano, persona asead.; cartas a A. C. J., Humberto 1o. 2236. v30

JOVEN italiana, comp. y muy buenas recomendaciones, se ofrece de mucama, de adentro ó fija, muy seria, extranjera por personas mayores o corta fila. Años 2461.

LAVANDERA se ofrece y otros quehaceres, Artes 81.

LAVANDERA y planchadora, se ofrece en su casa, Rerutti 2673.

LAVANDERA se ofrece por día ó por semana, Viamonte 2073, pieza 14. v28

LAVANDERA se ofrece de 1 á 5 p. m., Independencia 540.

LAVANDERA se ofrece, Belgrano 913, Avellaneda.

LAVANDERA por día, se ofrece; Alsina 1923.

LAVANDERA planchadora, se ofrece p. unas, casa familia, México 1320. v29

LAVANDERA Y PLANCHADORA DE primera se ofrece, 3 días a la semana, Costa Rica 5972.

LAVANDERA planchadora con recomendación ofrécese en su casa; Terrero 1174. v28

LAVANDERA competente ofrécese para su casa, ó limpieza por hora, Tacuarí 973, piso 1o.

LAVANDERA buena, argentina, se ofrece para lavar u otro trabajo por mes en ciudad o campaña; Paseo de Julio 1052.

LAVANDERA se ofrece, para restaurant, con niña de 6 años, con retiro, Chacabuco 960, pieza 37, R. G.

MUCHACHA se ofrece para matrimonio solo, tratar personalmente, Lavalle 591.

MUCAMA se ofrece, sin pretensiones, Patagones 1035.

MUCAMA se ofrece para matrimonio solo Sarmiento 1412, 2o. piso.

MUCAMA se ofrece, Bulnes 2346, p. 3.

MUCAMA se ofrece, recomendada, tratar, Rivadavia 3540.

MUCAMA formal, con buenas recomendaciones, se ofrece, Defensa 334.

MATRIMONIO, sin pretensiones se ofrece, Bolívar 187, encargada, va al campo

MUCAMA práctica se ofrece para pensión ó hotel; Talcahuano 314.

MUJER se ofrece por medio día á la tarde, por cerca Paraguay 2657. v28

MUCAMO general se ofrece, casa de familia, dirigirse Rivadavia 2346.

MUCAMA SE OFRECE, CALLE HUMAhuaca 4265.

MUCAMO italiano, bien recomendado se ofrece, comedor, con smoking, Pampa 2249.

MUCHACHA se ofrece recién venida, para corta familia, de 17 años, sabe lavar; Defensa 1239. v28

MUCAMO, portero ú otro trabajo, ofrécese, joven; Rivadavia 714. v28

MUCAMA argentina, ofrécese, corta familia, con cama, B. Sur Mer 975. v28

MUCAMA joven se ofrece recomendada; Garay 553. v28

MUCAMO general se ofrece, casa de familia, muy recomendado; Larrea 238. v28

MUJER formal, se ofrece para corta familia, Catamarca 1964. v29

MUCAMA se ofrece; México 301.

MUCAMA recomendada se ofrece; Córdoba 748. v28

MUCAMA se ofrece en casa de poca familia, Alvarez 1111. v29

MUCAMA se ofrece, recomendada, calle Alvarez 2726. v29

MUCHACHA de 14 años se ofrece para niñera, Victoria 1462.

MUCAMA de adentro se ofrece, Alsina 1071.

MUCAMA argentina, se ofrece, para c. familia, b. recomend., Berutti 2675. v29

MUCHACHA se ofrece, de 16 años, para matrimonio solo, tratar personalmente, Chiclana 3464.

MUCHACHA se ofrece para matrimonio solo, entiende de cocina, tiene excelente certificado, Bolívar 1526. v29

MUCAMA y cocinera se ofrecen para corta familia, 40 y 50 $; dirigirse por carta a México 962, pieza 14.

MATRIMONIO extranjero se ofrece, sitio cocinera y el cochero, peones u otro trabajo estancia solamente, Chile 2168, p. 14

MUCAMA se ofrece, para comedor, con recomendaciones, sabiendo su obligación Bolívar 1047. v29

MUCHACHA 16 años, buena presencia, para matrimonio ó niñera de bebé, ofrécese, Independencia 1155, 3o. piso, p. 46

MATRIMONIO sin hijos, jardinero, quintero, competente y buena cocinera, tratar, Cochabamba 666. v28

MATRIMONIO joven, se ofrece, cualquier trabajo, en la ciudad, Alfredo Agudo; Cevallos 1262. v28

MATRIMONIO se ofrece para cuidar casa, chacra ó departamento; dirigirse por carta, Vicente Alsamí, Estados Unidos 1080. v28

MUJER formal desea colocarse con cama para hacer la limpieza de casa y lavar, tiene un hijo de 18 años que está colocado. Dirig. a Valentine García, Pavón 2037. v29

MATRIMONIO se ofrece; la mujer para mucama ó cocinera, y el para chauffeur, ó otros quehaceres; tratar Independencia 3347. v28

MATRIMONIO sin hijos, español se ofrece para hotel ó casa de negocio, competentes para cualquier trabajo; 15 de Noviembre 1273.

MATRIMONIO español joven, con buenos certificados, se ofrece, ella cocinera o mucama y él cualq. trabajo, C. D., Rioja núm. 186 v32

MUCAMA ofrécese con muy buenas recomendaciones, muy práctica para general ó de adentro; calle Gallo 1646 departamento 1. v29

MUCHACHA de 30 años se ofrece, para niños quehaceres de matrimonio, sabe algo de cocina, buen sueldo. Calle Dean Funes 1211. v29

MATRIMONIO con una nena, teniendo buenas referencias, se ofrece para casero ó portero, ella para mucama, entiende de cocina, dirigirse por carta ó personalmente a S. Scably, Perú 543.

MATRIMONIO joven, sin hijos, se ofrece, ciudad ó estancia, cocinera y mucama ó portero y mucama, con recomendaciones inmejorables Montevideo 327, U. T. 4214 Libertad.

NINERA buena presencia, de 15 años, se ofrece por sus padres se ofrece; Moreno [illegible]

PORTERO se ofrece, 6 años informes, [illegible] 2657; por carta a Vicente.

PEON de cocina práctico, recomendado, se ofrece, Alsina 676, U. T. 3643 A. v28

PORTERO se ofrece para casa particular [illegible] buenas rec., Arenales 1675 v28

SE OFRECE SEÑORA para cocina, con hijo, para mucama, Huaiñn 1176.

SE OFRECE lavandera para lavar en su casa, Correspondencia 559 (Caballito).

SIRVIENTA se ofrece para corta familia ó matrimonio solo, Sólis 841.

SE OFRECE un niño español, recomendado, de 13 años de edad, Mendoza 4210.

SIRVIENTA se ofrece para todo trabajo, menos cocina, Patricios 1447.

SE OFRECE cocinera, sin pretensiones, Cerrito 488. v29

SE OFRECE NIÑERA joven con buenas recomendaciones, Cerrito 588. v29

SIRVIENTA se ofrece, corta fam., sabe un poco de cocina, Humberto I 430.

SIRVIENTA se ofrece para todos los quehaceres, Corrientes 1170, piso 3.

SEÑORA se ofrece para corta familia; Uruguay 381.

SEÑORA se ofrece para coser en fábrica ó domicilio, Méjico 2756.

SIRVIENTA joven, se ofrece, sabe de cocina Cerrito 707. Sin cama. v29

SIRVIENTA se ofrece para todo trabajo de corta familia, Cangallo 2453.

SE OFRECE sirvienta, todo trabajo corta familia, Talcahuano 1265.

SIRVIENTA ó mucama se ofrece con referencias; Gral. Hornos 1741.

SIRVIENTA para todo servicio doméstico ó para niñera, ofrécese; Defensa 1364.

SIRVIENTA se ofrece para matrimonio, 3 personas mayores, Rincón 116.

SE OFRECE mucama general, sueldo $ 25 á 30, Avda. La Plata 559.

SIRVIENTA se ofrece para todo trabajo; Chile 1562.

SEÑORA se ofrece con chico de 18 meses, por cierto ó personalmente, H. P., Salta 1, 126.

SEÑORA viuda se ofrece con muy buenos informes para cocina sencilla ó servir á dos personas mayores; Andes 703.

SE OFRECE una muchacha joven para matrimonio ó personas mayores, con retiro Corrientes 1170.

SE OFRECE señora joven para casa de pensión ú hotel, con retiro, Corrientes núm. 1170.

SEÑORA se ofrece para ama de compañía, para niñas ó artistas; sabe peinar y coser, por cerca; Alsina 1a6 bis 2.

SERVICIO DOMESTICO OFRECIDO

SIRVIENTA se ofrece, por día ó 15 días, Medrano 1241, Dpto. 17.

SE OFRECE sirvienta con chica 3 años, Bermejo 871.

SIRVIENTA se ofrece, con chico de 13 meses, Rompox 1447.

SIRVIENTA por 15 días se ofrece, Ancuénaga 1.

SE OFRECE señora para cuidar enfermos, con certif. médicos; Lavalleja 1154. v29

SIRVIENTA que entiende de cocina, se ofrece con retiro; Cangallo 2066.

SIRVIENTA sería se ofrece para todo trabajo, menos cocina; Venezuela 2236.

SEÑORITA formal recién venida, se ofrece para corta familia, Chacabuco 763.

SEÑORA se ofrece, por horas, Montañeses 2285, Belgrano.

SE OFRECE SEÑORA JOVEN, PARA medio día, Cevallos 2060. v28

2 hermanas dos mucamas españolas, recién venidas; tratar Independencia 3847. v28

SE OFRECE una señora joven para cocinar con retiro; Combd 151. v28

SE OFRECE portero bien recomendado, hombre formal; Santa Fe 2707. v28

SE OFRECE COCINERA SENCILLA; calle Junín 1078. v29

SE OFRECE peón de farmacia, en la capital, Serrano 880. v31

SE OFRECE mucama para adentro, española, buena presencia; México 877. v28

SE OFRECE señora para cuidar niños ó planchar y coser; da y pide referencias; Cochabamba 2722. v30

SE ofrece matrimonio sin hijos, joven, para casa de dptos. ó casa familia; Larrea 748. v29

SIRVIENTA se ofrece, sabe bien de cocina, con una chica de 3 años, para ciudad o campo, con cama; Victoria 1330. v28

SEÑORA joven, argentina, se ofrece para dama de compañía, ó gobernanta; por cerca solamente Directorio 2683. v28

SEÑORITA joven italiana desea ocupación algunas horas por día. Of. cartas Correo Central F. Restante, M. F. 4. v28

SE OFRECE ama, 40 días de leche, con certificados; dirigirse Cabildo 201 Avellaneda.

SEÑORA se ofrece para cocina ó sirvienta, por medio día ó día entero, dormir afuera, dirigirse Agüero 1080.

SIRVIENTA se ofrece para todo trabajo, se prefiere para señora sola, con recomendación; Hornos 68.

SEÑORA honorable, viuda, inglesa, busca empleo de dama de compañía; M. J., Cochabamba 1428. v29

SE ofrecen dos sirvientas, una recién venida y otra entiende de cocina, informes, calle Cevallos 1167.

SEÑORA joven bien recomendada se ofrece para matrimonio, dándole pieza al marido; tratar Lagrida 2128, González.

SE OFRECE hombre de 40 años, para cualquier trabajo, con carnet, sueldo 25 $, B. Riesgo; Paraguay 3765.

SIRVIENTA se ofrece formal, prefiere matrimonio solo; no se atienden cartas; Canning 2525.

SRA. formal se ofrece con buenas recomendaciones, para cocina sencilla ó para mucama de adentro. Cerrito 438.

SE DESEA colocar muchacha para todo trabajo, poca familia, pretende casa seria; Cevallos 826.

SE OFRECE señora de confianza, con cama para todos quehaceres de corta familia, tiene una chica de 12 años, Tucumán 825, pieza 23. v28

SEÑORA se ofrece para casa de persona sola, acompañar niña, sabe de enfermera y da referencias, escribir: Ms. Go. Posta Restante, Belgrano.

SEÑORA joven con nena de 6 años, desea ocupación en casa de matrimonio ó persona sola, sabe cocer y pequeños quehaceres; buen trato, Paraná 870.

NAVEGACION

COMPAÑIA ARGENTINA DE NAVEGACIÓN Nicolás Mihanovich, Limitada.—SALIDAS REGULARES

LINEA BUENOS AIRES-MONTEVIDEO.—Salidas: todas las noches a las 10 p. m.

LINEA SALTO y escalas.—Salidas: martes, jueves y domingos, a las 11 a. m.

LINEA COLONIA-CARMELO y escalas.—Salidas: miércoles y domingos, a las 8 a m.

LINEA DIRECTA A GUALEGUAYCHU.—Salidas: miércoles y sábados, a las 6 p. m.

LINEA PARANA, ALTO PARANA y Paraguay y Alto Paraguay.—Salidas: martes, jueves y domingos, a las 10 a. m.

Para informes y pasajes dirigirse a la administración, calle 25 de Mayo esquina Cangallo, Bs. Aires U. T. 6706, Av. Norte.

VAPOR NORTEAMERICANO "POLAR Star".—Se avisa a los consignatarios de la carga que conduce este vapor, que habiendo el buque sufrido averías debido a causas de fuerza mayor durante el viaje de Nueva York, a este puerto, habiéndose visto en consecuencia en la necesidad de entrar de arribada forzosa en el puerto de Pará, deben presentarse en esta agencia, de 9.30 a 11.30 a. m. o de 3 a 5 p. m., a los efectos de la avería gruesa y a fin de conseguir el respectivo conforme del agente a sus despachos aduaneros, previo pago de un depósito de uno por ciento (1 o/o) sobre el valor de las mercaderías a título de garantía a la contribución a dicha avería gruesa.—Buenos Aires, 22 de julio de 1919.—G. J. Logan, agente, calle Sarmiento 462. v28

FERROCARRILES

FERROCARRIL OESTE de Buenos Aires —Aviso—Nuevas tarifas del ferrocarril Oeste.—Se pone en conocimiento del público que desde el 16 de agosto próximo, esta empresa pondrá en vigencia nueva clasificación de cargas y encomiendas, y tarifas básicas por zonas, para encomiendas, excesos de equipaje, cargas ordinarias y especiales o hacienda. Con motivo de este nuevo sistema de tarifas, se modifican algunas tarifas especiales del libro No. 3, quedando anuladas desde igual fecha, las siguientes: Nos. P 10, 6, 6, 11, 12, 13, 14; C. 6, 10, 32, 25, 26, 34, 61, 69, 74 y 91.—Estación Once de Septiembre, 15 de julio de 1919.—La administración. v14ag.

BANCOS Y COMPAÑIAS ANONIMAS

BANCO ESPAÑOL DEL RIO DE LA PLATA.—Casa matriz en Buenos Aires: Reconquista 200.

Capital suscripto	$ m/n.	100.000.000.—
Capital realizado	"	98.892.540.—
Fondo de reserva	"	48.603.084.84
Prima a cobrar	"	964.476.—

SUCURSALES

En el exterior: Barcelona, Bilbao, Coruña, Génova, Hamburgo, Londres, Mad

EL PORVENIR ARGENTINO

LA EVOLUCION AGRARIA

Agricultura, pastoreo, riego y riqueza hidráulica

(Especial para LA PRENSA)

IV.

San Sebastián, 1919.

Terminada la lucha de las armas, va a comenzar en todos los países, con no menos ardor, la lucha económica.

Los Estados, así los triunfantes como los vencidos, salen de la guerra poco menos que en estado de quiebra. Es necesario no solamente reconstruir la riqueza aniquilada, sino aumentar en grandes proporciones la que ya existía antes de la conflagración. La ineludible necesidad de este aumento salta a la vista. Los presupuestos, que antes de 1914 eran objeto de grandes discusiones parlamentarias, considerándolos como ruinosos, se han cuadruplicado y hasta quintuplicado en los pueblos beligerantes. Francia, por ejemplo, con la gloria y las ventajas —más gloria que ventajas— a que le da derecho su victoria, tan espléndida como dolorosa, va a pasar de un presupuesto de 5.500 millones a uno que anda muy cerca de 20.000 millones.

El salto es como para enloquecer a sus hacendistas. En idéntico caso se halla Inglaterra. Lo mismo ocurre en los Estados menores que integran la coalición de los aliados. Los mismos países neutrales han tenido que aumentar sus presupuestos en proporción considerable. España ha doblado el suyo, luchando con todo género de dificultades para cubrirlo, y en la misma situación se encuentran las demás naciones que pudieron quedar fuera de la memorable tragedia.

¿Cómo saldrán los pueblos de este atasco? No hay otro medio que producir mucho, aumentar las fuentes de riqueza, pues las existentes, harto quebrantadas, difícilmente podrán soportar los abrumadores gravámenes necesarios para cubrir semejantes presupuestos. Ahora bien; aumentada en todas partes la producción en el grado requerido ¿tendrá el mundo la capacidad de consumo necesaria para absorberla? Pero este problema es lejano y superior a toda previsión. Lo urgente es producir, y lograrlo en forma económica, barata, en condiciones de competencia. Las alianzas formadas para esgrimir las armas en uno y otro campo adversario, una vez disueltas por la paz, dejarán a los pueblos, unidos en la lucha armada, unos frente a otros para restañar sus heridas y reconstituir su economía por medio del comercio y de la industria, en arduas y tenaz competencia.

Esta visión del porvenir ha determinado en todas partes el recuento de las riquezas naturales y de las energías utilizables en cada país. Entre estas disponibilidades fíjase preferentemente la atención en la hidráulica, productora de la energía hidroeléctrica, de la llamada hulla blanca, económico elemento motriz para desenvolver las actividades industriales.

Por la estadística que publicamos a continuación puede verse las reservas naturales de energía hidráulica existentes en las principales naciones y la parte de esta energía que, en el momento actual, utiliza cada nación en fuerza motriz con diversos fines industriales:

PAISES	Totales	Fuerzas hidráulicas Utilizadas
	H. P.	H. P.
Estados Unidos	28.100.000	7.000.000
Canadá	28.897.000	2.480.000
Rusia	20.000.000	1.000.000
Austria y Hungría	6.460.000	566.000
Francia	3.587.000	850.000
Noruega	5.600.000	1.120.000
Suecia	5.000.000	440.000
España	4.500.000	704.500
Italia	4.000.000	976.300
Suiza	2.000.000	511.000
Alemania	1.426.000	618.100
Gran Bretaña	363.000	80.000

La exactitud en una estadística de esta naturaleza es difícil. La trascripta ha sido formada en el Canadá.

Por lo que toca a Italia, uno de los países en que en mayor proporción se van utilizando las reservas de energía natural, hay algún error en menos, pues según algunas estadísticas italianas la cantidad ya aprovechada es mayor que aquella que indica la canadiense. Otro tanto puede decirse de España. Las reservas naturales de energía hidráulica son mayores y también es algo mayor la utilizada en el momento actual.

Pero, dejando de lado errores inevitables, la estadística revela dos hechos de singular importancia. Primero: que de la fuerza global utilizable existente en el mundo, sólo está aprovechada una pequeña fracción. Segundo: que los países que con menos reservas cuentan son los que en mayor proporción han logrado utilizarlas. Alemania, pobre en reservas, aprovecha casi la mitad de sus saltos de agua para convertirlos en fuerza motriz. He ahí el origen de las condiciones económicas de su producción fabril. Ello le ha permitido llevar en forma ventajosa la competencia a todos los mercados. Italia, debido a su carencia casi absoluta de carbón mineral, se ha visto obligada a suplir esta falta con el aprovechamiento del 25 % de su energía hidráulica, base principal del florecimiento de su industrialismo. Inglaterra en cambio sólo aprovecha el 2 por ciento de su energía disponible, que es, por otra parte, la más escasa. La naturaleza, que es compensadora en la distribución de sus dones, ha dotado a Inglaterra de ricas cuencas hulleras, de las cuales extrae 142 millones de toneladas de carbón que suplen su pobreza de energía hidráulica. Pero donde existe aprovechada, la fuerza motriz, además de inagotable y eterna, es más barata que la producida por el carbón.

A Italia y Alemania siguen en aprovechamiento de este recurso natural, de este tesoro de energía, Suiza, Noruega y los Estados Unidos. Como Italia, carece Suiza de carbón, utilizando el 25% de su energía hidráulica. Privada igualmente de primeras materias, puede así trasformar las que le llegan de otros países, manteniendo una próspera industria. El país de los relojeros consigue con sus saltos de agua abastecer al universo de esas menudas maquinillas con que nos hacemos la ilusión de medir el tiempo. Noruega, en fin, sostiene su magnífico movimiento industrial, especialmente la elaboración de sus nitratos sintéticos y ácidos nítricos, gracias a la brillante proporción en que utiliza las reservas de su energía hidráulica.

Y vengamos a la República Argentina. ¿A qué cifra alcanzará la fuerza, hoy estéril, de sus ríos, torrentes y cataratas y de sus saltos de agua? Sería curiosa una estadística de su energía natural. Seguramente excede a la del país mejor dotado, sin excluir a los Estados Unidos, que en la estadística trascripta figura con la mayor riqueza hidráulica. ¿Cuánta fuerza encerrarán el Paraná, con su Iguazú, el Uruguay, el Paraguay, el Bermejo, el Río Negro, Limay, Neuquén, Colorado, Diamante, Atuel, Tunuyán y los mil ríos menores, sus afluentes arroyos y regatos? Sólo de Río Negro tengo una idea de conjunto por mis lecturas de la admirable monografía de Cipolletti, que es quien mejor estudió esa arteria fluvial. Si mi memoria no falla, el Río Negro lleva un caudal medio de cuatrocientos metros cúbicos; su recorrido es de 730 kilómetros y tiene un desnivel de un metro por kilómetro. Represado en distintos puntos, desde la confluencia hasta el mar, ¿cuál sería su energía hidráulica total? ¿Qué cantidad de industrias cabrían en sus valles estudiados? Un río de tan importante vena con [illegible]

chacho, desvalido y contento los años felices trascurrieron en libres correrías pastoriles por el sur. Yo he aproximado muchas veces mi oído a la lámina superior de las aguas del Río Negro y he escuchado en su fondo el rumor de las piedras rodando al impulso de la corriente. Es un río sonoro, musical, cuyo ritmo perdura en mi órgano auditivo. Este arrastre, este rumor atenuado por el volumen del caudal, es fruto del desnivel de un metro por kilómetro origen de una fuerza incalculable en los 730 de su curso triunfal. Cuando un día al andar de los años, se recoja esa fuerza en dinamos, el valle de Río Negro, por sí solo, será un emporio de riqueza industrial superior a toda fantasía.

Justo es el optimismo que el hallazgo de petróleo provocara en el país. Pero nada hay comparable con la riqueza hidráulica que atesoran sus copiosas arterias fluviales.

Claro que es un sueño pretender su aprovechamiento total e inmediato.

Ya se ha visto que en los países donde el industrialismo ha logrado mayor desenvolvimiento, sólo se utiliza una reducida parte de estas reservas naturales. Pero en todas las naciones se hacen preparativos para ampliar su utilización, a fin de conseguir fuerza motriz barata que permita reducir el costo de la producción fabril.

Los estadistas y gobernantes argentinos deben igualmente ir pensando en la industrialización de las primeras materias. Las lanas, los cueros, las fibras vegetales, todos los productos derivados del pastoreo y de la agricultura, así como las maderas y los minerales, deben trasformarse ahí mismo en diversas manufacturas.

Iniciar siquiera modestamente, es obra inexcusable de los directores del país. Una nación sólo puede llamarse verdaderamente rica cuando ha logrado convertir en artículos elaborados sus productos naturales. La formidable potencialidad económica de los Estados Unidos tiene por origen esa trasformación, realizada en un tiempo relativamente breve.

Parece muy probable la emigración de los capitales europeos, huyendo de las futuras tributaciones.

A los capitales seguirá la emigración de los hombres de empresa, industriales, técnicos, mano de obra fabril. Si el fenómeno se produce—y todo indica que va a producirse—habrá llegado el momento de aprovechar ahí tan oportunas circunstancias.

La cuarta etapa de la evolución argentina está en el riego. La quinta, o más bien simultáneamente, ya que el riego deriva de la obra hidráulica, está en la industria. Con estas evoluciones finales, la vida económica de la República Argentina alcanzará su máximo esplendor.

Francisco Seeber Tagle

EN LA AMERICA LATINA CON UN PROPOSITO

(Especial para LA PRENSA)

Julio de 1919

El diario que representa en la América latina aparece en la ciudad que, en cuanto al número de sus habitantes, ocupa el tercer lugar entre las ciudades norteamericanas. Filadelfia tiene una población de 1.800.000 habitantes, aproximadamente la misma que Buenos Aires. La fundó el cuáquero William Penn y su nombre significa "amor fraternal". Según nuestro modo de apreciar las cosas, Filadelfia es considerada una ciudad antigua, y la mayor parte de sus habitantes se manifiestan asombrados cuando se les dice que la ciudad de Buenos Aires tiene cien años de existencia más que la suya. Es la cuna de la independencia en el hemisferio occidental, y nuestro "Hall de Independencia" se encuentra precisamente frente al edificio del "Public Ledger".

Filadelfia tiene 18.000 establecimientos industriales que explotan trescientas industrias diversas. Vende al mundo innumerables artículos: locomotoras, buques, tejidos, ropa y productos de alimentación, y compra, a su vez, al mundo lana, cueros, fibras, productos medicinales, algodón, caucho, aceites vegetales y algodones de alimentación por valor de millones de dólares. Es una ciudad de hogares. El noventa por ciento de sus habitantes viven en viviendas separadas y muchos de ellos son dueños de las casas que ocupan. Es un centro científico y educador; Ben Franklin sacó en Filadelfia por primera vez electricidad de las nubes, y la juventud de mi país acude a esa ciudad para instruirse en medicina, cirugía, jurisprudencia y las bellas artes. Es al mismo tiempo un centro bancario, y los depósitos que existen en sus bancos, unos 750 millones de dólares, buscan colocación en otros países. Finalmente, es un centro de artes y de letras; muchos de los pintores, escultores, escritores y músicos vieron la luz en Filadelfia o crearon allí sus más notables obras.

El "Public Ledger" lo publica Mr. Cyrus H. K. Curtis, quien llegó a la ciudad de los cuáqueros siendo un pobre muchacho y, por sus esfuerzos personales, creó la empresa editora más grande del mundo. Además del "Public Ledger", con sus ediciones de la mañana, de la tarde y del domingo, Mr. Curtis dirige el "Saturday Evening Post", un "magazine" semanal de una circulación de dos millones de ejemplares; el mensual "Ladies Home Journal", de igual circulación y el "Country Gentleman", "magazine" semanario para agricultores, cuya circulación es de más de medio millón de ejemplares.

Mr. Curtis ha sido desde largo tiempo un admirador de LA PRENSA, y comparte la opinión del ilustre fundador de este diario argentino de que una gran empresa periodística debe tener una casa digna de ella. Sus "magazines" se editan en un magnífico "rascacielos" del tipo norteamericano que en Buenos Aires ocuparía toda una manzana, y al lado de ese edificio se construye otro de igual magnitud para el "Public Ledger". El nuevo edificio comprenderá una gran sala de conciertos, en la que la población de Filadelfia oirá conciertos de sinfonías por cincuenta centavos y "recitals" de órgano gratuitos, y se reunirá para festivales de canto que son muy populares entre los filadelfianos. Mr. Curtis es un amante de la música y practica personalmente este arte. Anteriormente había donado una sala de conciertos idéntica a su ciudad natal, Portland, en el Estado de Maine.

Cuando Mr. Curtis me designó como corresponsal especial del "Public Ledger" en la América latina, le pedí que me permitiera cumplir mi misión poniendo mis ideas propias. Una gran parte de las informaciones que recibimos sobre la América latina se refieren sólo a la venta y el embarque de mercaderías; pero un sano intercambio comercial no puede fundarse sólo en ventas. Es también necesario comprar, establecer líneas de navegación y un rápido servicio postal y comunicaciones por cable, así como invertir capitales en otros países a fin de desarrollar sus recursos y aumentar su riqueza y su poder adquisitivo.

"Déjeme ante todo, dije a Mr. Curtis, estudiar los países latino-americanos y ver de qué modo podríamos servir ahí. Permite que más artículos reflejen sus necesidades e intereses [illegible]

Los agentes de vapores obtienen [illegible] siempre sumas extraordinarias [illegible] mismo en la [illegible] Pero, no obtienen con esto un beneficio positivo, por falta de un contralor de parte de las autoridades que regularice las operaciones.

Si hubiese este contralor administrativo, las bonificaciones o pagos extraordinarios impuestos por la autoridad a los buques que demoraran sus operaciones de carga o descarga. El reglamento del puerto establece el máximo de embarque o descarga que debe hacer un buque, pero, para cumplir con él y aplicar sus medidas, es necesario que los elementos privados y fiscales cooperen eficazmente para la realización del trabajo. Como los elementos privados ya están organizados, se hace necesario hacer lo mismo con los oficiales, y el gobierno debe tener interés en ello, a fin de conseguir un rendimiento mayor del capital empleado en la construcción del puerto.

En las horas extraordinarias se trabaja en la misma forma irregular del horario común.

Para poder apreciar las observaciones que hacemos, debe tenerse en cuenta que hay una correlación extrema entre el trabajo de los estibadores de a bordo, que pagan las agencias, y el de los guincheros de los muelles y peones de los depósitos fiscales. Pues bien, si un vapor tiene para el trabajo 40 estibadores y el guinchero demora su tarea o la peonada de los depósitos está mal dirigida, la agencia marítima tiene que recurrir a la entrega de mercaderías a lanchas para abreviar la operación y evitar en lo posible sobrestadías costosas a los buques.

Este asunto, considerado por los directorios de las compañías de navegación, trae como consecuencia el encarecimiento del flete y en algunos casos la no preferencia del puerto de Buenos Aires para el tráfico de sus vapores.

Otro ejemplo de que el trabajo fiscal no está bien organizado, es el servicio de vagones. Permanentemente hay un stock de ellos en el puerto, cargados con mercaderías, stock que representa el 60 por ciento de los vagones de propiedad del gobierno.

Sin embargo, los vagones de la empresa particular de las Catalinas que en proporción mayor que los del puerto se cargan con los productos que se destinan a sus galpones, dentro de las 24 horas están de regreso vacíos en los diques para ser nuevamente ocupados.

El problema portuario se ha complicado aún más con la intensidad de la exportación. El Ministerio de Obras Públicas ha tenido que permitir que los particulares ocupen, dentro del puerto, en alquiler, vagones de los ferrocarriles para conducir desde los depósitos y elevadores privados los cargamentos de cereales hasta los muelles donde atracan los vapores.

No hay orden en el trabajo, volvemos a repetirlo, y la situación del puerto de la capital se agravará, con la concesión de trenes y de vapores, si el gobierno no corrige estas anormalidades.

LA INMIGRACION EN EL PERU

Disposiciones reglamentarias

Nuestra cancillería recibió una comunicación de la legación argentina en Lima, en la que se hace saber a nuestro gobierno que, por un decreto del 2 de junio pasado, dictado por el anterior gobierno, se ha dispuesto que las condiciones que deben llenar los pasaportes de todos los extranjeros que entren en el territorio del Perú deben ser las siguientes:

Los extranjeros que quieran desembarcar en los puertos peruanos deberán estar provistos de pasaporte individual, pudiendo, sin embargo, incluir en él a sus parientes, siempre que no sean mayores de 12 años.

Dicho pasaporte, agrega la disposición, deberá ir acompañado de la fotografía del portador, de su firma y filiación, y deberá ser presentado para su legalización a la legación o consulado del Perú en el país que resida, sin lo cual el extranjero no será admitido en la república.

NOTAS DE ARTE

EXPOSICION DE AGUAFUERTES

Muy propicias a la evocación del viejo París son las aguafuertes—pulcras y medidas—que la grabadora francesa Carolina H. Armington expone en la primera sala de la casa Witcomb. Y no sólo la venerable vejez de las piedras es dable apreciar en esas planchas que reflejan limpidamente las criptas de Nuestra Señora o los portales de Saint Etienne du Mont, allá en lo alto de la montañita de Santa Genoveva.

El recuerdo de la ciudad prodigiosa puede, también, desvanecer las sombras del claro oscuro para que nazcan los encantos del Sena con sus paisajes de luz y color. Ese río de olas indolentes—según el verso verleniano—seduce a cuantos saben mirarle con los ojos del espíritu. No tiene un color determinado. Sus olas ofrecen las más diversas tonalidades, según sea la hora del día; las declinaciones del sol o de la luna, la azulada pureza del cielo o las brumas invernales. Cuando la atmósfera es trasparente y clara, las aguas del Sena son blancas, grises, con algunos tintes verdes, azules y esmeraldas, o azul de Prusia con tonalidades grises. Cuando asoma la aurora, el río se tiñe de rosa, y cuando llega el crepúsculo se muda en violeta y en púrpura sangrienta.

Las aguafuertes de Carolina H. Armington tienen esta dulce virtud: ellas despiertan añoranzas y la mente vuela lejos, viviendo en esa forma horas de emoción y de belleza en los parques y jardines, o en los museos que guardan toda suerte de maravillas del arte clásico.

MIGUEL CARLOS VICTORICA

No ha cambiado de orientación el pintor Miguel Carlos Victorica, que ocupa las salas tercera y cuarta en la Comisión Nacional de Bellas Artes con buen número de telas y dibujos, lo cual revela una capacidad de trabajo poco común y por todos conceptos plausible. A este artista, no le discutiríamos su manifiesta predilección por el color negro y por las figuras que se desvanecen, si todo ello fuera un reflejo del propio espíritu, el resultado de una búsqueda afanosa y personal. Pero si objetamos esa obstinación, es porque con ella se propone dar nueva vida a una escuela que cumplió en un momento dado con su misión. Carrière—que inspira evidentemente toda la obra de Victorica—y los maestros que usaron preferentemente el negro lo hicieron con un esmero y una limpieza tan admirable como la de los retratos del Greco, por ejemplo.

El señor Victorica no tiene, hemos de creerlo por la muestra, una visión nítida y normal de las cosas; no pinta ni dibuja, como puede verse en la tela que extrañamente titula "Sourire", número 8, en la que ha extremado todos los recursos imaginables para "trucar", ensuciar y desdibujar. Sin embargo, hay motivos para creer que sólo se trata de extravagancias conscientemente hechas, cuando se advierte, en la misma sala cuarta, el retrato del escultor Madariaga, número 4, y un interesante desnudo, "El collar de Venecia", número 7. Y en cuanto a su arte de dibujar se aprecia sobradamente con la severa "Cabeza de mi madre", número 31, o en la "Mujer pensando", número 34.

También nos brinda el señor Victorica otro interesante aspecto de su actividad artística con [illegible] en la sala [illegible]

EN EL PUERTO DE LA CAPITAL

Trabajo fiscal y privado

EL ABARROTAMIENTO

Situación que se agravará

Las observaciones que LA PRENSA ha hecho respecto de la forma en que se efectúan en el puerto de la capital las operaciones de los buques, han sido comentadas favorablemente en los círculos comerciales y marítimos.

El representante de una de las más fuertes compañías de navegación nos ha manifestado que las críticas que hemos hecho sobre el trabajo portuario, son bien fundadas, y conceptúa de altamente patriótica la tarea en que está empeñado este diario. Podemos hoy insistir en posesión de nuevos datos al respecto, sobre las deficiencias apuntadas en las operaciones portuarias.

El trabajo fiscal, en la forma que se hace en la actualidad, ocasiona grandes perjuicios a las empresas navieras y al comercio importador y exportador, y no rinde los beneficios que podría producir un puerto como el de la capital.

Se ha comprobado que con la fiscalización de los servicios no se han acelerado las operaciones de descarga, puesto que, llegando menos cantidad de cargas que en 1910, se ha producido ya el abarrotamiento, amenazando agravarse la situación para dentro de pocos días en que la congestión será mayor, cuando lleguen los numerosos barcos que se esperan de ultramar.

ASAMBLEA DE MAESTROS UNIDOS

Resoluciones adoptadas

Mendoza, julio 27 — Los Maestros Unidos celebraron una reunión que duró siete horas consecutivas.

Se deliberó sobre la actitud que adoptarán con motivo de las resoluciones dictadas por el director de escuelas, señor Julio.

Resolvieron, en definitiva, que cualquier menoscabo a la autoridad del gremio o falta de garantías motivaría una declaración de huelga, la que, probablemente, sería apoyada por la Federación Obrera, que en este momento se halla reunida.

Se designó una comisión de maestros para que se entreviste con el gobernador, doctor Lencinas.

Dicha comisión fué atendida por el ministro Puebla, quien le señaló audiencia para mañana.

Los maestros pedirán la separación del señor Julio, de la dirección de escuelas, y en caso de no serles concedida, declararán la huelga.

El acto de la reunión de hoy se protocolizó ante el escribano señor Lucena.

Las resoluciones fueron votadas por la totalidad de los asistentes, que sumaban ciento sesenta.

Se retiraron cuatro maestros de las escuelas Patricias, que votaron en disidencia.

El teniente Locatelli—Demostración

Mendoza, julio 27—Debido al mal tiempo reinante en la cordillera, suspendió su viaje aéreo a Chile el teniente Locatelli.

—En el salón de actos públicos de la sociedad francesa, un núcleo de amigos del señor Félix Le Bonches, le obsequió con un banquete, con motivo de ausentarse a esa capital, donde fijará su residencia.

Inauguración del período legislativo

Mendoza, julio 27—Mañana a las 3 de la tarde se abrirá el período ordinario de sesiones en la legislatura. Terminado el acto habrá una recepción en la casa de gobierno.

Demostración al nuevo director de escuelas

Mendoza, julio 27—La Unión Mendocina de Maestros ofreció un te concierto en la biblioteca San Martín, en homenaje al director de escuelas, señor Julio.

Enfermo

Mendoza, julio 27—Se halla enfermo el general Patrocinio Recabarren.

TUCUMAN

EL FUTURO SENADOR NACIONAL

Anoche llegaron de Tucumán el vicepresidente de la Cámara de Diputados de dicha provincia, doctor Horacio Sánchez Loria, el diputado provincial doctor Eduardo Murga y el diputado nacional doctor Octaviano S. Vera.

A raíz de los rumores que han circulado en los últimos días, sobre la elección de senador nacional por dicha provincia, conversamos anoche con el doctor Eduardo Murga con objeto de conocer lo que hubiera al respecto.

Nos dijo el doctor Murga, "que el candidato hace días que está designado, pero que todos los legisladores están juramentados para no decir su nombre hasta el día 15, en cuya fecha se reunirá al legislatura y lo elegirá".

Nos agregó el doctor Murga, que el asunto de la senaduría, está resuelto en tal forma, que a la vez producirá el acercamiento entre las fracciones del radicalismo tucumano, que se realizará con la próxima reorganización del partido.

Conferencia del ingeniero Bunge

Tucumán, julio 27—En la sociedad Sarmiento dió su segunda conferencia el ingeniero Alejandro Bunge, en la que trató los siguientes puntos: "Crecimiento de la población del Norte", "La inmigración interprovincial en los últimos cincuenta años", "Extranjeros y nativos" y "La inmigración en los próximos diez años".

Llamó la atención sobre la cantidad de hijos naturales en Tucumán, lo que acusa una mala organización social y sobre cuyo problema sería preciso meditar, para ponerle remedio, pues únicamente a la falta de cultura de cierta clase de la población, se puede atribuir ese hecho.

Nombramiento

Tucumán, julio 27—Ha sido nombrado jefe de la mesa de entradas de la Suprema Corte, recientemente creada, el señor Miguel B. Zelarrayán.

Viajeros

Tucumán, julio 27—Partieron para [illegible] los diputados [illegible]

PROVINCIAS Y TERRITORIOS NACIONALES

MENDOZA

EN LA DIRECCION DE ESCUELAS

Sobre la reposición de ex empleados

El ex interventor de la dirección general de escuelas, de la intervención federal, en la provincia, señor Eduardo M. Lusuriaga, nos ha enviado una comunicación en la cual expresa que, a causa de las resoluciones tomadas por el ex interventor nacional, doctor Perfecto Araya, en la aludida repartición, reponiendo en sus respectivos cargos a todos aquellos empleados exonerados por razones de orden y justicia, hecho que importa una desaprobación de la obra moralizadora que emprendió como delegado del ex interventor, y con el beneplácito del mismo, se ve obligado a no continuar silenciando los hechos que hoy, hace públicos, para fijar posiciones respectivas.

Refiriéndose al conflicto del magisterio, que dió motivo a su conocida actitud, dice el señor Lusuriaga que no fué preciso andar mucho para advertir que las causas que lo provocaron tenían hondas raíces y acababan un malestar nacido al calor de una administración desastrosa, en donde el prestamista del 50 por ciento era el dueño y señor de todos los sueldos de las dignas maestras, y sin embargo éstas figuraban como pagadas, según planillas enviadas al Consejo Nacional de Educación.

La inexplicable circunstancia de que esa falta de pago coincidía en muchos casos con la época en que se recibía la subvención nacional, y finalmente la forma incorrecta cómo se llevaban los libros, llenos de enmiendas, raspaduras, asientos en lápiz, todos ellos sin rubricar, y sin comprobación de las entradas y salidas, como quedó plenamente comprobado por el inventario de los mismos, reducido a escritura pública ante el notario señor Baraldo Victorica, y cuya copia fué trascripta en el informe de fecha 17 del corriente, elevado el ex interventor.

Con fecha 21 de junio, agrega nuestro informante, presenté al doctor Araya un escrito oponiendo excepciones en un juicio que por la suma de 17.800 pesos, provenientes de 367 sueldos de maestros, sigue don Vicente Kurí contra la dirección de escuelas, y que este escrito presentado con mi sola firma, debido al abandono intencional que del juicio hiciera el asesor letrado, a quien también exoneré provocó la protesta del entonces secretario de gobierno, quien pidió mi exoneración al doctor Araya.

Este me llamó a su casa particular en esa circunstancia para pedirme que retirara dicho escrito, por significar un perjuicio a los fines especiales de la intervención; a lo que accedí por tratarse de una defensa que mi deber la imponía, en los momentos difíciles porque atravesaba la repartición escolar.

Terminó el señor Lusuriaga manifestándonos que largo sería enumerar los inconvenientes que se ha visto obligado a salvar al frente de esa institución, entre los que se cuentan hasta desagradables episodios de índole personal.

CORDOBA

Traslado de una educadora — Fallecimiento — Viajeros

San Francisco, julio 27—El consejo de educación dejó sin efecto el traslado a otra escuela de la señora Leticia Tredici Arias de Paz Casas.

—Falleció el señor José Arnaud. Su fallecimiento ha sido muy lamentado.

—Para esa, el doctor Victorio M. Elkin y familia, y el doctor Oviedo.

Precios de animales

Río Cuarto, julio 27—En remate-feria se han vendido animales vacunos a los siguientes precios: vacas mestizas, sin cría, hasta 240 pesos cada una; vaquillonas mestizas, de un año a dos, hasta 162; vacas mestizas gordas, hasta 245; novillos mestizos, de un año a dos, hasta 189; novillos gordos, hasta 174; vacas con cría, hasta 120; torinos gordos, hasta 269; novillos criollos para invernar, hasta 98; bueyes gordos, hasta 170; terneras de 6 a 10 meses, hasta 131; terneras de 6 a 10 meses, hasta 119; toros de servicio, hasta 180.

En equinos se obtuvieron estos precios: yeguas y potros mestizos, hasta 150 pesos; yeguas y potros criollos, hasta 50; mulares criollos, hasta 64; caballos para trabajo, hasta 150.

En ovinos al corte, se obtuvo hasta 37 pesos.

Ofrecimiento del ministerio de Hacienda

Villa María, julio 27 — Comunican de Córdoba que el gobierno ofreció al doctor Mariano P. Caballos, jefe político de este departamento, el ministerio de Hacienda, y que lo aceptó.

Viajero — Fallecimiento—Estado del tiempo

Villa María, julio 27—Partió para Europa el señor Cipriano Rigo.

—Falleció el señor Pedro Araucon, conocido comerciante de esta localidad.

—Reina tiempo frío y lluvioso, con fuerte viento.

LA RIOJA

Inauguración de un polígono de tiro

Estación Mazán, julio 27—La Liga Argentina de Tiro de Arauco inauguró el tiro de guerra, es grande. El entusiasmo que ha despertado aquí el tiro de guerra, es grande. guró el polígono de tiro.

Atentado contra el jefe de policía

La Rioja, julio 27—Me informan que el jefe de policía ha sido víctima de un atentado, que a no mediar personas que presenciaron el suceso hubiera tenido consecuencias graves.

Circulación de un boletín prohibido

La Rioja, julio 27—Hoy fué prohibida la circulación de un boletín de "La Democracia" por la policía, la que cumplía órdenes del interventor.

CORRIENTES

Renuncias aceptadas

Corrientes, julio 27—La intervención aceptó las renuncias de los siguientes funcionarios: Félix Balbuena, Manuel Vouiquin, Aristóbulo Nieveiro, Angel Peluffo y doctor A. Fitz Simón, de comisario de Goya, de subcomisario de Ituzaingó, de secretario y de oficial de la policía de Empedrado, y de médico visitero del consejo de higiene, respectivamente.

Aceptó igualmente las renuncias de varios empleados subalternos de la administración.

Pago de partidas

Corrientes, julio 27—La intervención nacional resolvió liquidar por contaduría 6.479 pesos para pagar diversas partidas, por conceptos de fletes, pasajes, viáticos y eventuales correspondiente al personal del ejército que ha prestado servicios a sus órdenes y que ha sido reincorporado a sus respectivos destinos.

Pronósticos sobre el tiempo

Corrientes, julio 27—El vicerrector del Colegio Nacional en ésta, señor Valentín Aguilar, hace los siguientes pronósticos: Habrá cambios atmosféricos desde el día 28 al 31 del corriente mes, así como crecidas de los ríos Paraná y Uruguay, lo que ocasionará probablemente inundaciones.

CATAMARCA

Denuncias contra un intendente—Nuevo periódico

Catamarca, julio 27—El periódico "El Deber" publica varias notas de vecinos de Andalgalá, dirigidas al interventor, en las que denuncian que el intendente municipal persigue a los ciudadanos pertenecientes al partido de la Concentración Catamarqueña.

—Apareció el primer número del periódico "República Socialista".

La fiesta de la paz

Catamarca, julio 27—La colectividad italiana no se adhirió a la fiesta de la paz. En la tarjeta repartida manifiesta que se abstiene por no haberse reconocido a Italia sus derechos sobre Fiume y la Dalmacia.

SAN LUIS

La gestión administrativa

San Luis, julio 27—Se critica la actitud del gobierno al no dar cuenta de su gestión administrativa, a cuyo conocimiento tiene derecho el pueblo, el que ignora completamente la obra gubernativa en razón de no existir Boletín Oficial.

La opinión pública conoce sólo uno que otro decreto del gobierno por publicaciones de los diarios locales.

NEUQUEN

ELECCIONES MUNICIPALES

Neuquén, julio 27—Se verificaron las elecciones municipales para la integración del concejo.

Fué un hermoso acto de civismo, en el que actuaron el partido Unión Vecinal y el Centro Obrero, al que se le adhirió el comercio. Funcionaron tres urnas, en la que sufragaron 440 inscriptos.

La Unión Vecinal sostuvo la candidatura de los señores Miguel Mango, Angel Pérez, Uladislao Lugones, Fernando Garro y Juan A. Delfino.

El Centro Obrero, por su parte, se atribuye el triunfo de sus candidatos, señores Enrique Carro, Cesáreo Fernández, Remigio Bosch, Antonio Bonet y Enrique Nordenstrom.

Mañana se reunirán los comisionados municipales para juzgar el acto y poner en posesión de su cargo a los que resulten electos.

PAMPA

EN FAVOR DE LA AUTONOMIA

Manifestación en Santa Rosa

Santa Rosa, julio 27 — Alcanzó grandes proporciones el mitin celebrado hoy a favor de la autonomía del territorio.

El acto fué organizado por el comité de la juventud que preside el señor Onofre Rey.

Concurrieron mucha damas del pueblo y representantes de otras localidades. Nunca ha sido presenciado aquí un mitin tan concurrido.

La columna recorrió varias calles de esta ciudad, cantando el himno nacional. Los manifestantes daban vítores a la ley 1532 y a la Pampa provincia y pedían el cumplimiento de dicha ley.

Torres, doctor Luzo, doctor Gómez, Grassi, todos los cuales celebraron en (la injusticia que significa que la Pampa continúe siendo territorio nacional.

Puede decirse que todo el pueblo de la Pampa exteriorizó el deseo de que esta sea la última vez que se cita el cumplimiento de la ley 1532 de los poderes públicos.

El comité de la juventud remitió muchos telegramas de adhesión de distintos puntos del país.

En vista del buen éxito alcanzado se prepara un nuevo mitin, al que asistirán delegados de diversos pueblos de la Pampa y se invitará a los diputados nacionales a concurrir al acto.

No obstante la exaltación de ánimos que se notaba, los manifestantes demostraron la más alta cultura, patriotismo y entusiasmo.

MISIONES

La comisión parlamentaria

Posadas, julio 27 — La comisión parlamentaria formada por los diputados Villarroel, Rita y Garat llegó ayer. Les dió la bienvenida el señor José López.

Posadas, julio 27 — La comisión parlamentaria, las autoridades y el inspector señor Lucena, visitaron las escuelas de Carupá y Candelaria, manifestaron satisfechos del funcionamiento de la escuela graduada número uno.

También visitaron el vertedero Lagier.

Candelaria, julio 27—Llegó a esta la comisión parlamentaria encargada de estudiar las necesidades del territorio. La acompañaba el gobernador, doctor Barreyro, el doctor Segovia, el inspector general de escuelas Lucena, el gerente del Banco de la Nación señor Pereyra, etc.

Visitaron las escuelas locales y la de varones, a pedido del director, hizo uso de la palabra el diputado Garat.

EL COMERCIO INTERNACIONAL EN 1918

Progresos sudamericanos

Los datos compilados por The National City Bank de Nueva York sobre el comercio internacional de los veinte principales países del mundo permiten establecer el incremento que experimentaron durante 1918 las cifras correspondientes a diversos países de Sud América, entre los cuales se destaca la Argentina.

He aquí las cifras comparativas consignadas en el boletín del banco, ayer, y que fué terminado en junio último de acuerdo con los datos oficiales de los Estados Unidos:

VALOR DE LAS IMPORTACIONES EN PESOS ORO AMERICANO

	1918	1917
Argentina	464.000.000	661.000.000
Australia	300.000.000	361.000.000
Austria-Hungría	500.000.000	853.000.000
Brasil	247.400.000	315.000.000
Canadá	805.200.000	1.060.000.000
Chile	146.200.000	132.000.000
Cuba	309.200.000	350.000.000
Egipto	252.000.000	311.000.000
Francia	1.230.200.000	1.811.000.000
Italia	2.700.000.000	1.492.000.000
India	587.600.000	488.000.000
Japón	321.400.000	338.000.000
México	83.000.000	200.000.000
Nueva Zelandia	103.000.000	101.000.000
Filipinas	85.400.000	85.000.000
Sud Africa	140.000.000	180.000.000
España	109.800.000	140.000.000
Suiza	150.100.000	200.000.000
Reino Unido	6.420.000.000	6.000.000.000
Estados Unidos	5.900.000.000	3.900.000.000
Totales	21.438.300.000	21.110.000.000

VALOR DE LAS EXPORTACIONES EN PESOS ORO AMERICANO

	1918	1917
Argentina	797.800.000	932.700.000
Australia	350.000.000	435.000.000
Austria-Hungría	200.000.000	197.000.000
Brasil	284.200.000	321.000.000
Canadá	1.220.700.000	1.547.000.000
Chile	206.200.000	256.000.000
Cuba	276.600.000	335.200.000
Egipto	224.800.000	202.700.000
Francia	824.800.000	1.100.000.000
Italia	480.800.000	498.000.000
India	780.200.000	750.000.000
Japón	378.400.000	398.000.000
México	149.000.000	210.000.000
Nueva Zelandia	153.000.000	138.000.000
Filipinas	131.700.000	95.700.000
Sud Africa	140.000.000	135.000.000
España	179.400.000	194.000.000
Suiza	367.800.000	396.000.000
Estados Unidos	2.435.800.000	2.665.000.000
Reino Unido	6.149.400.000	6.223.000.000
Totales	16.967.100.000	17.964.500.000

En 1

BOLETIN TELEGRAFICO DEL EXTERIOR — SERVICIO MUNDIAL EXCLUSIVO PARA "LA PRENSA" DE SUS CORRESPONSALES PERMANENTES EN LAS

LA CONFERENCIA DE LA PAZ
EL TRATADO DE VERSALLES

EN EL CONSEJO SUPREMO ALIADO
RE EL CONFLICTO HUNGARO-RUMANO
CONTRA EL GOBIERNO DE BELA KUN

...julio 27 (Havas)—El Con... de las potencias alia... hoy los términos de la ... declaración, la que fué dada ... inmediatamente por vía ...

...gobiernos aliados y asocia... muy deseosos de terminar ... con el pueblo húngaro y po... este modo fin al estado de co... hace imposible el renacimien... económico de la Europa central y ... obstáculo a toda tentativa ... aprovisionar a la población. Es ... imposible intentar esta obra ... no haya en Hungría un go... representante del pueblo y ... siendo en su letra como en su es... los compromisos contraídos ... con los gobiernos asociados. ... régimen de Bela-Kun no responde ... ninguna de esas condiciones, pues... no solamente quebrantó las ... del armisticio firmado por ..., sino que en ese mismo mo... atacó a las potencias amigas ...

...corresponde entonces a los gobier... asociados la adopción, bajo su ... responsabilidad de las medi... pertinentes a este aspecto parti... de la cuestión. Si los víveres y ... aprovisionamientos deben de ser ... dados, si el bloqueo ha de ser le... vado, si la obra de reconstrucción ... debe de ser emprendida y ... establecida, todo ello no po... mo con un gobierno repre... del pueblo húngaro y no con ... cuya autoridad se basa ... en el terror. Las po... aliadas y asociadas creen ... añadir que toda ocupación ... en el territorio húngaro, ...

PROTESTA MONTENEGRINA
El imperialismo serbio

... julio 27 (Especial) — El ... de Montenegro dirigió a la ... de la Paz la siguiente ...

...ma de que el tratado sometí... austriacos ha sido elaborado ... de representantes autó... de Montenegro, como estado ... durante la guerra, que tiene ... viales e innegables para ... en el momento de la con... de la paz victoriosa. Montene... dera esa calidad contraria ... internacional y a los prin... de alta moral que proclama la ... ante el universo civili...

...potencias, con respecto a ... tienden manifiestamente ... los intereses especiales e ... de la política serbia, ... se cree, sin reparar en la ... en la moral, un pelele ex... conglomerado artificial de ... y eslovenos, que será ... continuas anarquías y una ... conflagraciones en ...

...sus llamamientos ... fueron estériles. Mon... sistemas de nuevo contra el ... del Consejo Supremo, ... y envía una declara... de que su gobierno se ... el derecho de exigir satisfac... todas las reivindicaciones ... y dirigidas a la Conferen... Paz".

...julio 27 (Associated)—El ... de Montenegro contestando ... a las exigencias serbias, ... que los montenegrinos es... alados en un levantamiento ... las tropas de ocupación ser... declara que el gobierno ser... interpelado al respecto en el ... de Belgrado. ... negro reitera su pedido de ... de representación en la ... de la Paz y de que los ... evacuen el territorio mon... para poner así fin a los ...

PROPOSICION DE TITTONI
El problema del aprovisionamiento

PARIS, julio 27 (Havas)—En la sesión de la Conferencia de la Paz se examinaron numerosas cuestiones de detalle referentes a la interpretación de artículos del tratado de paz con Alemania y Austria.

A propuesta del señor Tittoni se resolvió que contrariamente a lo que se hizo para el tratado de paz con Alemania, todos los nuevos tratados sean redactados además del francés e inglés, en idioma italiano.

Después el señor Tittoni provocó el estudio de las cuestiones del carbón, cuya falta amenaza a los aliados, especialmente a Italia, porque la situación del aprovisionamiento se presenta más grave que durante la guerra.

Propuso reconstituir el órgano central interaliado que funcionó durante la guerra para acaparar y distribuir los productos alimenticios y el carbón.

En la conferencia el ministro de Aprovisionamientos norteamericano, Hoover, encargó al señor Tittoni estudiar estas cuestiones con el comisario norteamericano y dar su informe rápidamente. Con tal objeto la delegación italiana, inmediatamente después del Consejo de los Cinco, celebró una reunión en que discutió ampliamente los dos importantes problemas. Asistió el ministro Schanzer, que vino especialmente de Roma.

REPATRIACION DE LOS PRISIONEROS ALEMANES

LONDRES, julio 27 (Associated)—Este gobierno tiene terminado el plan de la repatriación de los ochenta y cinco mil prisioneros alemanes que se hallan aún en el Reino Unido y entre los que figuran varios altos jefes militares y navales.

El plan será sometido a la comisión interaliada de prisioneros, que se reunirá en breve en París.

EN EL SENADO NORTEAMERICANO
Insistencia de Mr. Wilson
PROPOSITOS DE LOS REPUBLICANOS

WASHINGTON, julio 27 (United)—Se sabe en la Casa Blanca que el presidente Wilson tiene aun la mayor confianza en que el convenio y el tratado serán ratificados sin mayores modificaciones.

No se arregló el compromiso que indicó. El presidente ha manifestado intenciones de mantenerse en favor de que se llegue a una adopción sin reservas.

Dice que emprenderá su excursión por el país antes de la fecha en que esperaba iniciarla.

NUEVA YORK, julio 27 (United)—Mr. Lawrence Martin, corresponsal de la United Press en Washington informa:

"El presidente Wilson dirigió una carta al senador Lodge, comunicándole que le era imposible suministrar a la comisión de relaciones exteriores del Senado todas las informaciones que aquélla le había solicitado, relacionadas con las negociaciones relativas al tratado de paz.

Agrega Mr. Wilson, en su carta, distribución de las indemnizaciones trató sobre los acuerdos a que se llegó entre los aliados, referentes a la que tampoco puede informar al cumpuestas a Alemania, por no haberse resuelto nada en definitiva al respecto.

Dice Mr. Wilson que necesita más tiempo para examinar detenidamente todos los documentos que obran en su poder relativos a esas demandas, documentos que remitirá luego a la comisión.

NUEVA YORK, julio 27 (United)—El corresponsal de la "United Press" en Washington, Mr. Lawrence Martin, telegrafía que los senadores republicanos predicen que la comisión de negocios extranjeros del Senado guardará en su poder el tratado, hasta que el presidente Wilson regrese de su excursión, que durará unas seis semanas. El senador Curtiss, senador archirrepublicano, dijo que el aludido comité "no obraría hasta que Wilson explicara unos cuantos puntos."

El senador Lodge indicó que no se podría informar sobre el tratado antes de que fuera considerado el tratado francés.

Los republicanos, en general, se muestran poco satisfechos con la contestación que el presidente Wilson diera al senador Lodge el sábado anterior, según la cual no podía enviar los documentos relacionados con la conferencia de la paz que fueran solicitados en el momento actual, por cuanto la carta de Wilson no dijaba fecha alguna para su envío. Lodge desearía obtener la información si los aliados y los Estados Unidos han hecho algún arreglo con respecto a un reparto de los 20 mil millones de marcos oro que Alemania deberá pagar.

SOLICITUD DE LOS CARELIANOS

PARIS, julio 27 (Associated)—Fué remitido a la comisión del Báltico, el pedido presentado a la conferencia de la paz por los carelianos, para poder ser escuchados con respecto a sus reclamaciones.

TRATADO CON BULGARIA

PARIS, julio 27 (Associated)—El Consejo Supremo remitió a la comisión de cuestiones económicas, las cláusulas del tratado con Bulgaria con instrucciones para que informe el lunes.

Se espera que el tratado estará listo para ser entregado a mediados de la semana entrante a la delegación búlgara que se halla en Neuilly.

EL PROBLEMA DE LOS BALKANES
PRETENSIONES DE GRECIA
LOS ALIADOS Y BULGARIA

NUEVA YORK, julio 27 (United)—Mr. Mason, corresponsal en París de la "United Press", dice que los Balkanes, que son el punto enfermo no curado de Europa, amenazan ser causa de nuevas complicaciones susceptibles de provocar a una guerra a pesar de la Liga de las Naciones.

El primer ministro Venizelos, a quien el presidente Wilson considera como el centro de Estado de Europa, se halla en los actuales momentos en política balkánica desencadenar una nueva tempestad en Europa. Aspira a anexar Grecia con todo el litoral búlgaro del Mar Egeo y pide que la conferencia de la paz reconozca las reivindicaciones de Grecia sobre el resto de los territorios otomanos en Europa, y si la conferencia acepta sus proposiciones, Grecia sería la potencia predominante en los Balkanes, y los serbios, rumanos y búlgaros, siguiendo la tradicional ley balkánica, se unirían contra Grecia, lo que haría inevitable una guerra en el Sud-Este de los Balkanes.

Las ambiciones imperialistas de Venizelos van dirigidas en primer término contra Bulgaria, pero implican al mismo tiempo un desafío a Serbia y a Rumania, porque no es de suponer que estos dos países acepten las pretensiones de Venizelos y ambos necesitan una indemnización más que Grecia.

La posesión de Constantinopla por parte de Grecia constituye la ambición final de Venizelos.

Posiblemente los aliados han hecho promesas secretas a Bulgaria que impedirían acceder a las demandas de Venizelos.

El derrumbamiento repentino de Bulgaria en septiembre del año pasado con la consiguiente capitulación dentro del espacio tan breve de una semana, no ha podido nunca explicarse por motivos de índole militar.

Los persistentes rumores circulantes aseguran que a Bulgaria se le dió, confidencialmente, la seguridad de la buena voluntad de los aliados para con ella, si se entregaba incondicionalmente, por lo menos en apariencia; por lo que parece haber alguna razón en dar crédito a esos rumores.

LA CUESTION DE SHANTUNG
Opinión de un delegado chino

NUEVA YORK, julio 27 (United)—To Quo, experto técnico chino que representó a su patria en la conferencia de la paz, entrevistado acerca del arreglo de Shantung, ha expresado temores de que el Japón pueda obligar a China a revisar su política nacional y a sustituir el militarismo a la política de paz que durante tantos siglos persiguiera.

To Quo dijo:

"Este arreglo convencerá a todos los chinos de que la fuerza es el único derecho. China podrá, en consecuencia, verse obligada a armarse en defensa de Shantung, que no será entregada sin las más violentas protestas. El porvenir verá a aquella península convertida en una Alsacia Lorena del lejano Oriente, que se interpondrá seriamente a la paz universal.

"China es ahora muy débil; sin embargo hubiera luchado si no hubiese habido al respecto de Shantung una decisión por parte de la conferencia de la paz. La anexión definitiva de Shantung es el punto final del programa agresivo japonés para conseguir la dominación del Norte de China, política y económicamente.

"Este plan agresivo tiene como único objeto hacer del Japón una potencia continental del Extremo Oriente."

EN EL PARLAMENTO ITALIANO

ROMA, julio 27 (Havas)—En la Cámara de Diputados el señor Nitti depositó el tratado de paz firmado en Versalles y pidió que fuese sometido a la consideración de una comisión compuesta por nueve miembros que serán designados por el presidente de la Cámara.

En su reunión de mañana, dicha comisión dirá las declaraciones de M. Clemenceau y de los ministros de Hacienda y de Armamentos, M. Klotz y M. Loucheur.

LA FRONTERA POLACA-LITUANIANA

PARIS, julio 27 (Associated)—El Consejo Supremo se adhirió a las indicaciones del mariscal Foch en su informe relativo a las fronteras entre los polacos y los lituanianos.

De acuerdo con ese informe, los polacos entrarán en Suvalki y se retirarán a la línea que va hacia el Nordeste, desde Suvalki.

TRATADO CON AUSTRIA
Nuevo plazo solicitado

PARIS, julio 27 (United)—Ha regresado de Viena el delegado austriaco Reisner, quien ha solicitado se le conceda un plazo para la presentación de las contraproposiciones al tratado de paz.

LONDRES, julio 27 (Havas)—Telegrafían de Viena que en la sesión celebrada por la Asamblea Nacional, el vicecanciller Finck habló sobre el tratado de paz y declaró que las condiciones del mismo son insoportables económicamente y que también, en general, no son ejecutables técnicamente. La propuesta relativa a los empréstitos de guerra, equivale a una bancarrota parcial del Estado. Finck rechaza luego las estipulaciones que se refieren a las compensaciones y dice que los esfuerzos de Austria fueron infructuosos para modificar todas las grandes cuestiones territoriales. Las pequeñas concesiones territoriales en el Oeste de Hungría alemana son insuficientes para la existencia de Austria alemana.

Termina diciendo Finck que todo el tratado está lleno de contradicciones.

ENJUICIAMIENTO DEL EX KAISER

WEIMAR, julio 27 (Havas)—La Asamblea Nacional de Fisenberge, perteneciente a la Liga de paisanos bávaros, se pronunció en favor del castigo del ex kaiser, especialmente por sus numerosos discursos.

EN LA CAMARA FRANCESA

PARIS, julio 27 (Especial)—Está a punto de terminar sus trabajos la comisión de la Cámara de Diputados encargada de estudiar el tratado de paz.

CONFERENCIAS DE CLEMENCEAU

PARIS, julio 27 (United)—M. Clemenceau conferenció con los generales Foch y Petain y con el jefe del estado mayor general, Alby. La entrevista versó sobre los asuntos de Rusia y Hungría.

EN LA ASAMBLEA DE WEIMAR
LAS PROPOSICIONES DE PAZ DE 1917
NUEVAS DECLARACIONES DE ERZBERGER

BERLIN, julio 27 (Associated)—En el discurso en el que reveló las proposiciones de paz hechas a Alemania en el mes de agosto de 1917, por intermedio del Vaticano, por la Gran Bretaña y Francia, el doctor Erzberger dijo que la ruina de Alemania fué debida a la insensatez de sus jefes militares y políticos.

Agregó que los hombres de Estado deben siempre tomar en consideración los intereses de la gran masa del pueblo, y manifestó el temor de una gran revolución en toda Europa.

Se cree que pronto se harán nuevas e importantes revelaciones sobre dichas proposiciones de paz, pues existe el propósito de pedir al gobierno que permita la publicación de los documentos relacionados con el asunto.

WEIMAR, julio 27 (United)—El señor Erzberger solicitó hoy de los miembros de la comisión de impuestos de la asamblea nacional que apresuren sus trabajos, pues, entre los hombres de negocio crece cada vez más la inquietud, debido a que desconocen qué contribuciones tendrán que pagar en lo sucesivo, mientras que, por otra parte, los países extranjeros solicitan diariamente que Alemania ponga sus finanzas en orden.

Erzberger manifestó que no se hace responsable por la cuestión de la "Entente", relativa a la situación en Austria sobre la paz.

Wedel ha insinuado que Erzberger solicitará un voto de confianza, por el asunto relativo al ofrecimiento de paz hecho por la Gran Bretaña a Michaelis, por intermedio de la Santa Sede. Adoptará esta actitud en vista de los ataques de que se le están haciendo objeto. El partido del centro ha votado ya en favor de Erzberger.

BERLIN, julio 27 (United)—Los diarios de esta admiten que el discurso de Erzberger constituyó un triunfo completo.

BERLIN, julio 27 (United)—Se cree que la lucha entre Erzberger y Helfferich adquirirá, dentro de pocos días un carácter sensacional.

Los conservadores aseguran que el doctor Helfferich posee importantes documentos comprometedores para el doctor Erzberger.

Dicen además que fueron rotas las negociaciones iniciadas por intermedio del Vaticano porque los aliados insistieron en que Alemania se declarara culpable de la guerra.

El general von Ludendorff publicó en el "Berliner Zeitung" una carta por la que declara no haber tenido conocimiento de la nota del nuncio apostólico en Munich sobre las proposiciones de paz.

El doctor Michaelis, por su parte, dió a la publicidad una carta que dice que el alto comando alemán había comunicado en secreto que Inglaterra deseaba la paz. Se enteró además por von Nafter que Inglaterra pedía que Alemania hiciera una declaración referente a Bélgica. Todo esto fué objeto de una discusión en el consejo de la corona que se celebró el 11 de septiembre de 1917. Se llegó a una resolución en ese consejo, pero von Kuehlmann, ministro de Relaciones Exteriores en esa época, se opuso a ella. El 20 del mismo mes von Nafter, que ignoraba la nota del nuncio, pidió a von Kuehlmann una declaración oficial, que el ministro se negó a hacer.

LOS ITALIANOS EN MACEDONIA
UN INFORME OFICIAL

ROMA, julio 27 (Havas) — La Agencia Stefani publica un largo informe del comando supremo relativo a las operaciones del ejército italiano en Macedonia. Dice el informe:

"En agosto de 1916, los aliados tenían un frente de 300 kilómetros que cubría la base de Salónica y defendía el paso del enemigo hacia Grecia. A principios de agosto de 1916 los primeros contingentes italianos desembarcaban en Salónica.

"A pedido del general Sarrail, el ejército italiano le suministró 66.000 hombres y 12.000 caballos y mulas. La base de Salónica se hallaba entonces abarrotada por los servicios de todas las fuerzas expedicionarias aliadas y los italianos tuvieron muchas dificultades para establecer su base, que distaba 200 kilómetros de su zona de operaciones. Las condiciones sanitarias exigieron medidas especiales.

"Cuando estallaron los grandes incendios, las tropas italianas contribuyeron mucho para combatir el siniestro y efectuaron después numerosas obras, especialmente en la antigua calle Canaris, llamada ahora calle Italia. El ejército italiano envió numerosos trenes completos.

"Las tropas italianas participaron de todas las acciones de contraofensiva que se hicieron en Macedonia. En noviembre de 1916, un destacamento italiano efectuó una marcha de 200 kilómetros bajo la lluvia y en una región inundada en su mayor parte, desde Kruskabalcan al Noroeste de Florina.

"El 19 de noviembre, aniquilando la resistencia enemiga, después de combates encarnizados, los italianos ocuparon Velusina y el punto 1182, facilitando así el avance de los aliados sobre Monastir.

"En la noche del 18 al 19 de noviembre, los italianos y los aliados entraban en Monastir.

"Entretanto los italianos fortificaban el sector de la cota 1050, desprovisto de toda defensa natural, y construían 110 kilómetros de trincheras, muchas cavadas en la roca. Fueron también construídos 130 kilómetros de alambrados de púa de cinco a seis metros de ancho y unas quinientas cavernas. En ese sector, dos brigadas italianas permanecieron dos meses en primera línea y una tercera fortificaba la segunda posición, bajo el fuego del enemigo.

"El sector de la cota 1050 era tan difícil y peligroso que el comando supremo serbio surgió al comando italiano lo abandonara, pero éste resolvió defenderlo tenazmente.

"En septiembre de 1918 tomó parte muy activa en las operaciones de la gran ofensiva. Todos los objetivos designados a los italianos fueron tomados por ellos, a pesar de las grandes dificultades que se presentaban y de la poca artillería pesada de que disponían. En esta ocasión nuestras tropas dieron pruebas de su gran resistencia y ayanzaron, con gran esfuerzo, venciendo toda clase de privaciones.

"En los primeros días de noviembre los italianos entraban en territorio búlgaro y poco después llegaban al Danubio, listos para entrar en acción contra las tropas del general Mackensen.

"La disciplina de nuestras tropas fué siempre admirable y su conducta fué objeto de vivos y numerosos elogios por parte del general Sarrail.

"Las pérdidas italianas en Macedonia fueron: 2.841 muertos, 5.235 heridos y 80.000 enfermos."

JAPON
CLARACIONES DE ISHII

...julio 27 (Associated) — ...conde Ishii, embajador del Ja... los Estados Unidos, que re... recientemente, dirigió a la Li... Periodística japonesa un mensaje... pide que evite que los diarios ... hayan el haber manifestado ... unos japoneses parecen te... que la guerra puede traer por ... un rompimiento entre el ... y los Estados Unidos, acerca ... cuestión japonesa.

... el semejante cosa resultaba ... sible y sólo serviría para ... grandes pérdidas a ambos ...

... que los norteamericanos ... cooperar al desarrollo de Chi... y el Japón.

...mando, dice el vizconde Ishii ... japoneses deben insistir has... en su proposición referente ... igualdad de tratamiento para ... diferentes razas.

ITALIA
EL TERCER EJERCITO
SU DISOLUCION

...A, julio 27 (Especial)—Una ... del comando supremo dispone ... disolución del tercer ejército, que ... mó al comienzo de la guerra ... mando del duque de Aosta, y ... sido por las unidades siguien...

...ión 23.a, con la VI y VII bri... de bersaglieri, el regimiento ... artillería de campaña, la ba... de bombardas, el batallón ...pedores y la 123 compañía ...fistas.

...ión 25, con la brigada Ave... regimiento 47 de infantería, el ... 28 de asalto, la compañía ...toneros y el batallón 90 de ...

...ión 53, con el regimiento 221 ...ería, la compañía 8.a de ...ros y el batallón 58 de zapa...

...ión 54, con las brigadas de ... y fusileros Novara, el re... 8.o de artillería de campa... la batería de bombardas, el ... de zapadores y la 154 ... de telegrafistas.

...taban el cuadro el regi... Marina y el regimiento ... Aquila.

...ERCIO CON ALEMANIA

... julio 27 (Havas)—Un de... hoy autoriza la re... del comercio con Alema...

...argo los sindicatos encar... embargo de los bienes per... ciudadanos enemigos, ... fugiones hasta que ... de París tome dispo... definitivas.

... de restricción concer... deudas a ciudadanos ... en vigor, excep... a la reanudación ... comerciales.

...)—El

FRANCIA
EN LA CAMARA DE COMERCIO NORTEAMERICANA
Las ciudades devastadas

PARIS, julio 27 (Havas)—En el local de la Cámara de Comercio norteamericana se celebró hoy una importante conferencia a la que asistían los alcaldes de las ciudades devastadas, del Norte y Nordeste de Francia, los delegados de los comités de los habitantes de las regiones devastadas, los representantes de las asociaciones de beneficencia norteamericanas y de las empresas comerciales de ese país. Presidía Mr. Walter Berry.

El fin de esta conferencia es provocar la realización de acuerdos entre las municipalidades de las ciudades destruídas, por una parte, y los grupos financieros y los empresarios de obras públicas de los Estados Unidos, por otra parte.

EL ASUNTO CAILLAUX

PARIS, julio 27 (Associated)—La comisión de la alta corte que entiende en el asunto Caillaux terminó el sumario y ayer tomó la última declaración al ex presidente del consejo, a quien se acusa de haber intrigado para que Francia concluyera con Alemania una paz prematura y deshonrosa.

Han quedado así terminadas las formalidades preliminares, pero no se fijó aun fecha para la vista del proceso.

EL MONUMENTO CONMEMORATIVO NORTEAMERICANO

PARIS, julio 27 (Havas) — Telegrafían de Burdeos que en la sesión extraordinaria celebrada por el consejo general de esa ciudad, se nombró la comisión que asistirá a la ceremonia de la colocación de la piedra fundamental del monumento conmemorativo norteamericano, erigido en Francia, que se levantará en Fonte Graves, el 6 de septiembre, día del aniversario de Lafayette.

CONDENADO A MUERTE

LILLE, julio 27 (United)—La corte marcial sentenció a la pena de muerte al ciudadano francés Richard, acusado de traición, pues había delatado a los alemanes a un maestro de escuela que cuidaba la entrada del pasaje subterráneo secreto del lado ... [illegible] ... Jules Edith Ca... [illegible] ... hace ...

ALEMANIA
EN DEFENSA DE LUDENDORFF

BERLIN, julio 27 (Havas) — El "Amerikas Zeitung" publica una declaración que se dice emanada del comando supremo del ejército, defendiendo la actitud que ha tomado el jefe del estado mayor general del ejército alemán, general Ludendorff, con respecto a Bélgica, afirmando que Ludendorff dice haber oído hablar sólo hoy por primera vez de la carta del nuncio al Papa, leída por Erzberger, rogando a Alemania expusiera su política respecto de Bélgica, así como también de la respuesta del ministro Michaelis. Esta declaración agrega que el coronel Harter rogó a Von Kuhmann hiciera una declaración pública respecto a Bélgica, pero éste se rehusó.

UNA CARTA DEL EX KRONPRINZ

BERLIN, julio 27 (United) — Los diarios publican una carta que el ex kronprinz dirigió a un amigo con fecha primero del presente mes.

Después de lamentar que Alemania se vea colocada en la actual situación, agrega: [illegible] ... [illegible] ... diciones [illegible] ... nuevos una nueva vida, confiando en un porvenir mejor.

"Aguardo el momento en que se me abra a Alemania un pequeño lugar en [illegible] cualquiera ayudar a la reconstitución [illegible] la amada patria.

"Salud [illegible] amigos y créame que la nostalgia [illegible] cada día."

LA DIMISION DE BAUER

VIENA, julio 27 — La asamblea nacional alemana encargó al señor Renner la dirección de las relaciones exteriores. Los diarios acogen con satisfacción la renuncia del señor Bauer.

COPENHAGUE, julio 27 (United)—Despachos de Viena informan que el ministro de relaciones exteriores, Bauer, dimitió hace algún tiempo, porque los aliados desconfiaban que estaban trabajando en favor de la unión de Austria con Alemania.

AUSTRIA
LOS DESORDENES EN MARBURG

LONDRES, julio 27 (United) — Comunican de Marburg que hubo allí una tentativa de amotinamiento el día 23, por el [illegible] pero se pudo restaurar [illegible] miento de [illegible] ...

EN EL FRENTE ESTONIANO

ESTOCOLMO, julio 27 (Havas)—El comunicado estoniano dice:

"En el frente de Pskoff, un tren blindado alemán bombardeó nuestras posiciones cerca de Weshking Polja."

REANUDACION COMERCIAL EN RIGA Y LIBAU

LONDRES, julio 27 (Havas)—Informes de Riga dicen que la Bolsa de esa ciudad ha vuelto a abrir sus puertas y que numerosos buques mercantes cargados de víveres y mercaderías zarpan a Libau.

LA SITUACION EN RUSIA
EN FINLANDIA
LAS ELECCIONES PRESIDENCIALES
Dimisión del candidato electo

LONDRES, julio 27 (Havas) — Informan de Helsingfors que en las elecciones presidenciales resultó triunfante la lista socialista entera, con excepción de tres agrarios; los progresistas votaron a favor del profesor Stahlberg y los partidos sueco y finlandés votaron por Mannerheim.

HELSINGFORS, julio 27 (Havas)—El profesor Stahlberg que había sido electo para presidente de la república de Finlandia, ha rehusado el mandato que una enorme mayoría de votos le confiriera.

EN POLONIA
LOS POLACOS EN GALITZIA

COPENHAGUE, julio 27 (Havas)—Un comunicado oficial de Varsovia anuncia que los polacos son dueños de toda la Galitzia.

LOS ALEMANES EN LAS PROVINCIAS BALTICAS

PARIS, julio 27 (Associated)—El coronel Groome, representante de la comisión norteamericana de socorros en Libau, comunica que las tropas alemanas permanecen siempre en Curlandia y se esfuerzan por no cumplir la orden de evacuar aquella provincia sin pérdida de tiempo.

El coronel Fletcher, comandante de la guarnición de Libau, quien simpatiza con los alemanes, hizo fijar carteles que dicen que Carl Ullman, primer ministro de Curlandia, se empeña, cooperando con los ingleses, en expulsar del país a los barones bálticos y los demás elementos alemanes, con objeto de hacer imposible que Alemania conserve su poderosa influencia en las provincias bálticas e impedir la alianza rusa-alemana que considera cercana.

Dicen también los carteles que Ullman y los ingleses tratan de aliarse a Rusia en perjuicio del porvenir de Alemania.

El general von der Goltz, comandante de las tropas alemanas, trata también de aplazar la evacuación hasta el Otoño, y parece que espera que las tropas bajo su mando podrán entonces permanecer indefinidamente en la provincia. Reconoce que los soldados alemanes sufrirán una gran decepción si tuvieran que evacuar a Curlandia.

Von der Goltz pidió que la evacuación fuera aplazada por setenta y cuatro días; pero la comisión interaliada pide con urgencia que la conferencia de la paz exija que se efectúe dentro de un mes.

HUELGAS SOFOCADAS

HELSINGFORS, julio 27 (Havas)—Informan de Petrogrado que el ejército rojo sofocó la huelga general que se intentó realizar para protestar contra los actos del gobierno de los "soviets" y especialmente contra la orden de movilización decretada hace pocos días.

Manifestaciones parecidas también se intentaron realizar en Sormovo y en Tula, pero fracasaron debido a las sangrientas medidas de represión adoptadas por las autoridades.

HUNGRIA
COMBATES ENTRE HUNGAROS Y RUMANOS
Avance húngaro en Solnok

BUDAPEST, julio 27 (Havas)—Un comunicado húnguro anuncia que el enemigo llevó fuertes reservas para detener el avance en Solnok.

Continúan librándose violentos combates.

BUDAPEST, julio 27 (United)—Los rumanos han traído grandes reservas con el propósito de detener el avance de las tropas húngaras. En el este de Solnok hubo una lucha encarnizada entre las localidades de Kisujszallas y Fergyvernek, en la que los húngaros derrotaron a los rumanos.

BALKANES
LA AGITACION REVOLUCIONARIA EN CROACIA

BELGRADO, julio 27 (Havas)—Apareció un comunicado anunciando que el pretendido movimiento revolucionario de Croacia se reduce a simples incidentes locales.

ESTADOS UNIDOS
NUEVO CREDITO A FRANCIA

WASHINGTON, julio 27 (Associated)—El Departamento del Tesoro estableció un nuevo crédito de dólares 157.649.000 en favor de Francia.

Con esa suma el total de los anticipos hechos a los aliados alcanza a 9.625.400.927 dólares.

EN LA EMBAJADA ARGENTINA EN WASHINGTON
Despedida a diplomáticos

WASHINGTON, julio 27 (Associated)—Mañana partirán de Nueva York para San José de Costa Rica los señores Quintana y Correa Luna, nombrados, respectivamente, ministro y primer secretario de la legación de la Argentina en Centro América, con residencia en la capital de Costa Rica.

El embajador, doctor Tomás Le Bretón, les dió hoy una comida de despedida a la que asistieron los miembros del personal de la embajada y los amigos personales de los diplomáticos citados.

EL MAYOR EVANS ENCONTRADO INSANO

LONDRES, julio 27 (Especial)—Se aclaró el misterio que rodeaba la desaparición del mayor Evans, de Buenos Aires, quien desapareció del hotel en que vivía cinco días después de haber contraído enlace con una [illegible] ... al Oeste de Londres, y se comprobó que había perdido el juicio.

MOVIMIENTO DE BUQUES

NUEVA YORK, julio 27 (Associated)—Llegó a este puerto el vapor "Marga", procedente de Buenos Aires.

También llegó de la misma procedencia el vapor "Point Lobos".

A Filadelfia llegó de Buenos Aires la goleta "Richard T. Green".

INFORMACIONES COMERCIALES

MERCADO DE LANAS

LONDRES, julio 27 (Associated)—En los remates realizados en este mercado de lanas fueron ofrecidos en venta 9.400 fardos.

La demanda fué activa, aunque hizo excepción la del interior, a causa de la crisis minera.

Los precios favorecieron a los compradores.

ESTADOS UNIDOS
LA SITUACION FINANCIERA
Exposición del secretario del Tesoro

WASHINGTON, julio 27 (Associated)—Pasando revista a las condiciones financieras del país, el secretario del Tesoro, Mr. Glass, manifestó que calculaba las entradas para el año fiscal que terminaría el 30 de junio de 1920, en 6.535 millones de dólares, y que los gastos superarían a esa cifra incluyendo el servicio de la deuda pública. Para esa época habrá sido consolidado probablemente el gasto total de la guerra, que será de unos 26.516.506.160 dólares.

Estas esperanzas, por supuesto, dependen de la más rígida economía y de la continuación de amplias rentas obtenidas de los impuestos.

Anunció también Mr. Glass que los certificados de empréstitos a cinco meses, al 4 1,2 por ciento serían emitidos el 1.o y el 15 de cada mes de lo que queda del año 1918, con el objeto de hacer frente a los gastos del gobierno.

Manifestó que la suma máxima de cada emisión en agosto y en septiembre no excedería de 500 millones de dólares, con emisiones ulteriores de la mitad aproximadamente, para llegar a un total de 3.500 millones de dólares.

LA HUELGA MARITIMA
Reivindicaciones de los maquinistas

NUEVA YORK, julio 27 (Associated)—La Unión de oficiales de marina mercante anuncia que, a pesar del arreglo de la huelga de la Unión de marineros internacionales, los buques no saldrán de los puertos del Atlántico y del golfo de México, mientras no hayan sido satisfechas las reivindicaciones de los maquinistas de alta mar.

Las reclamaciones de estos últimos no han sido tomadas en consideración en el arreglo de la huelga.

El gerente de la misma, Mr. Todd, declaró que la navegación quedaría interrumpida mientras no se arreglaran esas reivindicaciones. Agregó que los miembros de la comisión de la Unión de oficiales celebrará [illegible] ... [illegible] ... [illegible] ...

PRINCIPALES CAPITALES Y CIUDADES, DE GUERRA, ENVIADOS ESPECIALES, DE LA ASSOCIATED PRESS, UNITED PRESS Y DE LA AGENCIA HAVAS

ITALIA

EL PROBLEMA DEL CARBON

SITUACION DELICADA

DEBATE EN LA CAMARA ITALIANA

ROMA, julio 27 (Especial) — Se confirman las informaciones trasmitidas con anterioridad a ese diario. Declaraciones oficiales anuncian que la existencia de combustible en la península apenas alcanzará a llenar las necesidades del consumo durante una quincena.

Desde mañana, muchos talleres y establecimientos industriales limitarán las horas de trabajo.

Se dice que el ministro de Obras Públicas, de acuerdo con su colega de Trasportes, reducirá desde media noche el número de trenes.

La situación es delicada. El gabinete se reunió esta mañana para adoptar resoluciones. Las noticias de última hora son menos pesimistas. Se confía en la acción del gobierno y se anuncia que con toda probabilidad Italia podrá contar con fuertes remesas de carbón norteamericano.

ROMA, julio 27 (Especial) — La grave cuestión del combustible fué tratada en la sesión de ayer de la Cámara de Diputados.

Los diputados Pacetti y Bignami interpelaron al gobierno acerca de la negativa de los aliados de abastecer a Italia del combustible que necesitaba para el funcionamiento de sus industrias.

La cámara subrayó con murmullos de aprobación las palabras de los diputados interpelantes, quienes pusieron de manifiesto la mala voluntad de ciertos aliados.

El ministro de Trasportes, señor De Vito, contestó a las interpelaciones, que el país estaba abocado a uno de los más graves problemas y que los ferrocarriles tienen solamente carbón para catorce días. El gobierno adoptó medidas para aumentar y solicitar la importación, reducir el consumo y utilizar la lignita y otros combustibles.

Las declaraciones del ministro causaron penosa impresión entre los diputados. Hubo interrupciones y protestas. Varios diputados se expresaron en términos enérgicos contra la actitud de los aliados para con Italia.

Los ataques a la conducta de los aliados fueron aplaudidos por el público, que llenaba las tribunas.

Intervino en el debate el jefe del gabinete, señor Nitti, quien puso de relieve que los aliados, incluso Estados Unidos, se portaron con Italia amistoso.

"Norte América, continúa el señor Nitti, sabe que Italia tuvo gran parte en la decisión de la guerra, habiendo determinado ella sola la caída del imperio austro-húngaro. El gobierno está seguro de que las cuestiones esenciales deben de ser siempre definidas entre Italia y Norte América con el mismo gran espíritu de cordialidad y de amistad."

Nitti concluyó rindiendo un justo homenaje a la obra realizada por Estados Unidos.

ROMA, julio 27 (Associated)—El agregado comercial norteamericano, Mr. Alfred Dennos, declaró que en vista de la necesidad de carbón de Italia, y de la probable imposibilidad de satisfacerla, mediante las remesas del valle del Sarre o la oferta británica, los carbones de Estados Unidos hallarán una probabilidad de entrar en el mercado europeo con perspectivas de gran éxito.

Dió a entender que las dificultades para obtener las adecuadas facilidades de trasporte quedaban solventadas por la formación de una organización italo-norteamericana para la compra de buques destinados exclusivamente al trasporte de carbón.

Agregó que la situación actual ofrece a Estados Unidos una probabilidad de conquistar el mercado de carbón italiano y acreditar en Europa el carbón norteamericano.

EN EL SENADO

Voto de confianza al gobierno

ROMA, julio 27 (Especial)—En su discurso de ayer en el Senado, el jefe del gobierno dijo que esperaba la favorable terminación de las dificultades que rodeaban la política exterior.

Insistió en la afirmación "que nadie podía decir que Italia no había ganado la guerra.

"Debemos ahora, prosiguió, vivir con más autoridad. A la victoria de la guerra debe seguir la victoria de la paz. Por medio de sacrificios es menester reducir todos los gastos no necesarios, restaurar las finanzas y proceder, lo más pronto posible, a la desmovilización del ejército combatiente".

Firmada por varios senadores fué presentada y desarrollada por el senador De Novellis una orden del día de confianza al gobierno, que, puesta a votación, fué aprobada por unanimidad.

El Senado aprobó, al mismo tiempo, los duodécimos provisionales hasta el 31 de diciembre.

LA CUESTION DE LOS VIVERES

ROMA, julio 27 (United)—Una circular del ministro del Interior, señor Nitti, suspende la requisa de artículos alimenticios y las medidas restrictivas dictadas sobre las exportaciones interprovinciales.

ROMA, julio 27 (Associated)—El gobierno resolvió suprimir muchas de las restricciones a la importación.

En breve será publicada la lista de los artículos cuya entrada en Italia quedará autorizada.

Aun cuando quedarán muchos artículos cuya importación estará prohibida, se tratará de volver a condiciones tan semejantes a las que regían antes de la guerra como sea posible.

Se cree que se dará entrada más libre al cuero; el público reclama la importación de calzado norteamericano, pues las existencias del tiempo de guerra son anticuadas y de calidades muy inferiores.

EL VIAJE DEL MINISTRO DEL TESORO

ROMA, julio 27 (Havas)—Oficialmente se desautoriza que el viaje del ministro del Tesoro, señor Schanzer, a París, obedezca a negociar un empréstito con Estados Unidos, por intermedio del Banco Morgan.

Se trata simplemente de negociaciones entre Bancos italianos y financieros norteamericanos con el objeto de estudiar la actual situación financiera y los pedidos de Italia en relación con los planes formulados en Estados Unidos para la organización de las exportaciones norteamericanas a Europa.

El revés de Caporetto

ROMA, julio 27 (Especial) — La Cámara de Diputados, después del proyecto de reforma electoral, entrará a discutir el informe sobre el revés de Caporetto.

Las próximas elecciones

ROMA, julio 27 (Especial)—Los diarios vuelven a ocuparse de las elecciones generales.

Basándose en las declaraciones de Nitti a la delegación del partido Católico, se afirma en los círculos parlamentarios que los comicios se realizarán en el mes de noviembre próximo.

Movimiento obrero

GENOVA, julio 27 (Especial)—En este y otros puertos de la península, el personal de los buques mercantes amenaza declararse en huelga.

Débese tal actitud al retardo de parte del gobierno en conceder las mejoras pedidas por la Federación Marítima.

El asunto del "Leonardo da Vinci"

GENOVA, julio 27 (Especial)—Con objeto de realizar nuevas investigaciones, fué postergada, sin plazo fijo, la vista del proceso instruido contra los detenidos Criscuolo, Cimmaruta, Vincenzi y Arconto, acusados de haber provocado la destrucción del acorazado "Leonardo da Vinci".

LA BAJA DEL CAMBIO

Su influencia en el comercio con América

LONDRES, julio 27 (Especial) — En la asamblea de accionistas de la Cunard Line, el presidente al presentar el informe dijo que la baja del cambio traería como consecuencia la reducción de importaciones de América y la disminución de carga para trasportar.

Por otra parte, la rápida construcción de buques por los Estados Unidos significaría la baja del flete para los buques que salgan para el Oriente.

Bajo ciertas condiciones esa baja podía llegar a ser muy considerable; pero es posible que una modificación enérgica de las condiciones de fletes actuales resultase un grain bien para los armadores.

El conflicto minero en Yorkshire

LONDRES, julio 27 (Havas) — Se abrigan pocas esperanzas de que la asociación de mineros de Yorkshire acepte inmediatamente las condiciones aceptadas ya por la federación de mineros y el gobierno.

Mr. Herbert Smith, presidente de la asociación, prevé que el trabajo en los yacimientos hulleros del condado de Yorkshire no será reanudado sinó dentro de varios días.

LONDRES, julio 27 (Associated) —La federación de mineros aceptó las ofertas del gobierno relativas a las nuevas tarifas de salarios para el trabajo a destajo en las minas de carbón y recomendó a todas las uniones mineras que acepte la propuesta y vuelvan a sus tareas.

LA EMBAJADA EN WASHINGTON

LONDRES, julio 27 (Associated)—El corresponsal de la "Associated Press" ho sido informado que el gobierno espera que en breve podrá anunciar la designación del nuevo embajador de la Gran Bretaña en Washington.

Fallecimiento de un pintor

LONDRES, julio 27 (Associated)—Acaba de fallecer el renombrado pintor "sir" Edward John Poynter, presidente de la Real Academia.

El extinto tenía ochenta y tres años. Fué miembro de la Real Academia desde el año de 1869 y presidente de la misma desde 1894.

Muerte del general Mac Andrews

EL CAIRO, julio 27 (United)—El general Harry Mac Andrews, comandante de la quinta división británica en Aleppo, murió a consecuencia de graves quemaduras. Había limpiado su uniforme con nafta y lo había colgado para que se secara. Momentos después entró a la pieza fumando y los vapores de la nafta hicieron explosión y el general quedó horriblemente quemado.

FRANCIA

LA FUTURA PRESIDENCIA

Propósitos de M. Poincaré

PARIS, julio 27 (United)—"L'Echo de Paris" informa de fuente autorizada, que el presidente Poincaré no disputará la presidencia, cuando concluya su período el 17 de enero de 1920.

Volverá a tomar parte activa en la política.

VISITA DE POINCARE A LONDRES

PARIS, julio 27 (United)—"L'Echo de Paris" informa que el presidente Poincaré visitará Inglaterra a fines de octubre.

Absolución de un acusado

PARIS, julio 27 (United)—El consejo de guerra absolvió de culpa y cargo al doctor brasileño Maximento Wilsengold, falsamente acusado de estafa y de ostentar el título profesional sin ser médico recibido.

Exposición de cuadros

PARIS, julio 27 (United)—El pintor Laurent Gseli que acaba de regresar de la Argentina, está preparando una exposición de cuadros de paisajes suramericanos.

Comerciantes enjuiciados

PARIS, julio 27 (Especial)—Informan de Burdeos que se procedió al enjuiciamiento de 200 comerciantes de esa ciudad, acusados de vender sus mercaderías a precios más elevados que los fijados por el gobierno y de no haber indicado en sus establecimientos los precios oficiales, como exige la ley correspondiente.

Regreso del general Nivelle

MARSELLA, julio 27 (Associated) —Llegó el general Nivelle, comandante en jefe de las tropas francesas del Africa septentrional.

Es ésta su primera visita a Francia desde que fué enviado a Argel, después de la ofensiva del Chemin des Dames en 1917.

La exportación de botellas

PARIS, julio 27 (Especial) — Ha quedado autorizada la exportación en botellas y bordelesas de una capacidad máxima de 225 litros, de los vinos y licores destinados a los neutrales y los aliados, enviados por mar y embarcados en los países de producción.

El fraude de los vinos

PARIS, julio 27 (Especial) — Ha sido nombrado el capitán Russell de Courcy miembro informante del tribunal militar que entiende en la cuestión de los fraudes en vinos portugueses. Están inculpados M. Frank Puaux, Perault Dejotemps y otros cuatro comerciantes de Beziéres.

Los pupilos de la nación

PARIS, julio 27 (Especial) — M. Henerand de Villeneuve, en un informe al consejo superior de los pupilos de la nación, dice que la oficina nacional dispuso de diez y ocho millones de francos en el primer semestre de 1919 para unos 385.000 niños que se hallan acogidos a la tutela del país.

El premio de Roma

PARIS, julio 27 (Especial) — El jurado de la Escuela de Bellas Artes para el concurso del premio de Roma, designó como tema de la clase de escultura "Juana de Arco oyendo voces celestiales."

Federación socialista del Sena—La expulsión de diputados

PARIS, julio 27 (Especial) — Los diputados socialistas, alarmados por la exclusión pronunciada por la federación socialista del Sena contra los diputados Dejeante Nectoux y Romier, porque votaron los créditos de guerra, anuncian que someterán el asunto al consejo nacional del partido.

El comercio de Madagascar

PARIS, julio 27 (Especial) — Según cifras estadísticas que acaban de publicarse, el comercio de la isla de Madagascar que representaba un total anual de 17 millones en el año 1898, y era de unos cien millones en 1918 [illegible]

LA AGITACION OBRERA EN INGLATERRA

GRAVEDAD DE LA SITUACION

Actitud de la triple alianza obrera

COMENTARIOS DE LA PRENSA

LONDRES, julio 28 (United)—Todos los órganos de la prensa inglesa atribuyen suma importancia a los acontecimientos ocurridos durante la semana en el campo de la agitación obrera, y hasta los más moderados los califican de portentosos y sensacionales.

Tanto los extremos conservadores como los liberales avanzados concuerdan en opinar que se inició en Inglaterra la revolución político-social anunciada desde tanto tiempo, y que los recientes sucesos ponen en peligro la existencia del Estado, como Mr. Wardle, subsecretario parlamentario del ministerio del Trabajo, dijo hoy en su entrevista con el corresponsal de la United Press.

Los órganos de los dos campos, es decir, de los conservadores y de los liberales insisten en la gravedad de esos peligros. Los primeros critican las concesiones que el gobierno hace a los obreros, y los segundos hacen recaer la responsabilidad de la situación en la campaña iniciada por los órganos de sir Edward Carson y de lord Northcliffe, mientras que los que siguen una política intermedia, sostienen que los actuales disturbios se deben a la actitud indecisa que el gobierno ha adoptado con respecto a las cuestiones más importantes del día.

Es objeto de comentarios principalmente el propósito de la llamada triple alianza de emprender una acción directa si ciertos problemas no tienen una solución que juzgue satisfactoria.

Los elementos extremos admiten que se trata de una tentativa para hacer desaparecer la autoridad parlamentaria.

El "Morning Post", órgano de la aristocracia y portavoz de los ultraconservadores, llega a la siguiente conclusión:

"La política de conciliación con los revolucionarios, entrando en negociaciones con ellos, es fatal y necia, porque de este modo se da una cabeza a la revolución. Advertimos al gobierno que la revolución se está abriendo camino y si las manos inglesas se vuelven contra los corazones ingleses, Inglaterra ha de caer."

El "Daily News", órgano ultra-liberal, publica un artículo de Mr. Gardiner que dice que la acción de la triple alianza es el comienzo de la revolución política, porque si el plebiscito organizado se pronuncia en favor de la huelga general, quedaría paralizada la vida nacional hasta que el parlamento se rinda.

Recomienda Mr. Gardiner una política basada en avances a la triple alianza, pero condena los métodos que esta última emplea.

Termina el artículo como sigue:

"Preferimos ser mal gobernados por el parlamento que por las asociaciones gremiales. Nadie puede decir que el régimen parlamentario no corra peligros. La alianza entre Lloyd George y lord Northcliffe quitó la autoridad a la Cámara de los Comunes y la entregó a las masas populares fuera del parlamento; pero en presencia de tan trágica decadencia, el proletariado no debe completar la obra de destrucción iniciada por bolshevikis altamente colocados, sino que su deber es devolver al parlamento su antiguo prestigio y poder."

LA SITUACION JUZGADA POR Mr. THOMAS

LONDRES, julio 27 (Associated)—Mr. Thomas, miembro de la Cámara de los Comunes por el distrito de Derby, que acaba de regresar de Estados Unidos, pronunció anoche un discurso ante sus electores y manifestó sus aprensiones por la actual situación interna del Reino Unido.

Después de hablar de la situación excepcionalmente favorable que ocupa Estados Unidos, dijo que lo que vió en ese país lo convenció de la necesidad de restablecer la confianza en Inglaterra aumentando la producción y haciendo trabajar todas las industrias hasta donde sea posible.

Agregó que el pueblo no se daba cuenta de que Inglaterra vive de capitales prestados, y la actual situación financiera del país, unida a las disputas cuya importancia aumentan las informaciones que se envían al exterior, hace creer a los norteamericanos que Inglaterra va a la bancarrota y la ruina.

Insistió el orador en la necesidad de que el gobierno defina su política, para que los obreros no crean que los poderes públicos no los tratan con justicia y equidad; pero, en todo caso, es poco democrático el proceder de los obreros al adoptar la huelga como única arma.

Mr. Thomas hizo luego la siguiente declaración:

"Todo lo que vi en Norte América, unido a lo que está ocurriendo ahora en Inglaterra, me ha convencido de que perderíamos nuestra supremacía comercial si no cambiáramos radicalmente nuestros métodos políticos. Parece que en las últimas semanas se ha generalizado la incitación a la violencia, y no puede vivir un pueblo que tiene constantemente una pistola apuntada contra la cabeza, que la pistola venga de Belfast o de Barnsley.

"Vi en todas las regiones de los Estados Unidos que ese país se prepara activamente para quitarnos nuestra supremacía comercial. Parece que nuestro pueblo no se da cuenta de que los norteamericanos están en condiciones de tenernos a su merced. Los Estados Unidos no necesita importar grandes cantidades de materias primas y su posición económica es por eso tal que no tiene rival. Por otra parte, ese país posee todas las materias primas que nosotros necesitamos para nuestra reconstrucción comercial, y si no volvemos a producir sobre las mismas bases que antes, tendríamos que pagar precios que, andando el tiempo, nos llevarían a un desastre."

ALEMANIA

IMPORTACION DE VIVERES NORTEAMERICANOS

BERLIN, julio 27 (United)—Las grandes compañías eléctricas en general de Siemens y Bergmann proyectan la obtención semanal de inmensos cargamentos de víveres desde Estados Unidos para repartirlos a sus 150.000 obreros en vez de aumentarles sus salarios. Bergmann, que fué socio de Edison, es el que ideó esta solución.

CREDITO OFRECIDO

BERLIN, julio 27 (United)—Martín Norderg, agente financiero alemán, se ha dirigido telegráficamente a la "Deutsche Bank" informando haber recibido desde Nueva York la oferta de un crédito de 100 millones de dólares con cuya cantidad se efectuarían las compras de alimentos y materias primas. El Banco manifiesta que no procederá bajo su propia responsabilidad y que no hará nada hasta que no llegue el informante y manifieste quien es el proponente, la tasa de interés y las demás condiciones de los negocios en aquella ciudad.

EL MOVIMIENTO HUELGUISTA

BERLIN, julio 27 (Associated)—En la alta Silesia acaba de producirse una huelga que se considera la más importante habida hasta ahora en esa provincia.

Abandonaron el trabajo, a consecuencia de la propaganda espartaquista, los obreros de las fábricas eléctricas de Chorzow y Saborz, y debido a esa huelga la provincia entera quedó sin alumbrado, las minas tuvieron que suspender el trabajo y existe la amenaza de que se paralicen todas las industrias.

Mientras tanto, sigue la huelga de los telegrafistas, los que resolvieron hoy esperar hasta mañana y decidir entonces si volverán al trabajo o si proclamarán la huelga general del gremio en toda Alemania. Su resolución depende de la actitud de la dirección general de correos y telégrafos.

Los obreros metalúrgicos resolvieron apelar a la oficina nacional de trabajo para que intente arreglar las dificultades surgidas entre ellos y los patrones.

ESPAÑA

En el Congreso

MADRID, julio 27 (Havas) — Durante la sesión celebrada ayer en el Congreso terminaron los debates relacionados con las actas electorales.

La Cámara quedará constituida definitivamente mañana y se iniciarán los trabajos relativos a la legalización de la situación económica.

El diputado y ex ministro señor Rodés pidió al gobierno que se retirara del conocimiento del Tribunal Supremo las actas litigiosas y que se sometieran a estudio del Congreso.

Contestó el ministro de la Gobernación, señor Burgos, quien dijo que estudiaría el asunto y presentaría un proyecto al respecto.

El doctor Gómez Ocaña—Su fallecimiento

MADRID, julio 27 (Havas) — Falleció hoy repentinamente en esta capital el profesor de la facultad de Medicina y senador, doctor José Gómez Ocaña.

La noticia del fallecimiento, que circuló rápidamente, ha causado penosa impresión en los círculos científicos.

Obras públicas en Santander

MADRID, julio 27 (Havas) — Comunican de Santander que el ayuntamiento de aquella ciudad ha aprobado un presupuesto que comprende varios millones destinados a la realización de obras de embellecimiento de la ciudad.

Incendios de campos

MADRID, julio 27 (Especial)—Las informaciones que llegan de Cádiz [illegible] otras provincias [illegible] que continúan [illegible] incendios de campos, los que causan considerables perjuicios a los agricultores.

Según las investigaciones realizadas, tales incendios son obra de criminales que intentan por este medio, atemorizar a los agricultores.

El problema del trigo

MADRID, julio 27 (Havas) — Comunican de Valencia que la falta de trigo plantea un grave problema en aquella ciudad. Los molineros han ofrecido al ayuntamiento entregarle sus molinos.

De Barcelona anuncian que hay en el puerto varios vapores cargados de trigo que no pueden descargar a causa de la huelga de obreros del puerto.

Personalidades en viaje

MADRID, julio 27 (Especial)—El señor Dato, algo restablecido de la dolencia que padecía, salió para Vitoria, en donde pasará la temporada de verano.

El señor Maura marchó para Solórzano.

De Santander anuncian que los infantes don Carlos y su esposa María Luisa salieron para Santillana.

Nombramiento de Torres Quevedo

MADRID, julio 27 (Especial) — El ingeniero Torres Quevedo ha sido nombrado por el gobierno, representante ante la comisión internacional que ha de reglamentar las comunicaciones aéreas.

La designación ha sido muy bien recibida.

HOLANDA

EL CONGRESO LABORISTA EN AMSTERDAM

La tendencia sindicalista

NUEVA YORK, julio 27 (United) — Mr. Jan Bruna, corresponsal de la "United Press" en Amsterdam, telefonea que se espera que los elementos sindicalistas del congreso laborista internacional adoptarán una actitud firme cuando presenten sus demandas en la sesión de mañana. Arguyen que actualmente es necesario para el "trade unionismo" demostrar tendencias progresistas, agregando que los caminos seguidos hasta ahora por el movimiento laborista internacional y particularmente por el sovietismo, deben ser cuidadosamente considerados.

Los delegados alemanes y los norteamericanos se opondrán decididamente a las exigencias sindicalistas. El delegado norteamericano Gompers, despertó gran interés al anunciar que dará algunas conferencias preliminares.

COSTA RICA

ACTO DE BARBARIE DE LA TROPA

NUEVA YORK, julio 27 (Associated)—Un telegrama recibido de San Juan del Sur anuncia que según informaciones suministradas por los revolucionarios costarriqueños, las tropas del gobierno de Costa Rica dieron muerte en una forma terrible a un revolucionario llamado Marcelino Flamenco, mientras ocupaban el pueblo de La Cruz. Empaparon a Flamenco con petróleo y lo quemaron vivo.

MEXICO

GRANDES INUNDACIONES

MEXICO, julio 27 (Associated)—Las fuertes lluvias de los últimos días han hecho desbordar los ríos y las aguas arrastraron varios puentes y alcantarillas. Por ese motivo está interrumpido el tráfico entre esta capital y Laredo.

JAPON

MANIFESTACION OBRERA DISUELTA

TOKIO, julio 27 (Associated)—La unión obrera últimamente organizada, realizó una manifestación para pedir ciertas mejoras en las condiciones del trabajo. Hizo uso de la palabra el alcalde Togiri, pero la policía le disolvió cuando intentó hablar el conocido socialista Sakae Osugi.

Fueron arrestados cuatro socialistas, pero poco después recuperaron

CHILE

LA CARESTIA DE LA VIDA

Medidas adoptadas por el gobierno

EL VUELO DE LOCATELLI

PREPARATIVOS PARA SU RECIBIMIENTO

SANTIAGO, julio 27 — En vista del encarecimiento de los artículos de consumo, el gobierno estudia el proyecto de requisar todas las existencias de azúcar en el país, para venderla al precio de costo.

Quedaron terminadas las gestiones que se tramitaban para la rescisión de los contratos de arrendamiento de los trasportes nacionales. En una reunión celebrada últimamente en el ministerio de marina, a la que concurrieron el ministro del ramo, el contraalmirante Soublette, jefe de los trasportes de la escuadra y el director de abastecimientos, señor Valdivieso, se acordó destinar el trasporte "Angamos" para la conducción de productos alimenticios a varias zonas del país. Se asegura que llegará hasta el Perú para traer un cargamento de azúcar. A su regreso conducirá cargamentos de [illegible] a todas aquellas zonas en que haya escasez de este producto.

En este sentido se expidió una circular a todos los intendentes de provincias para que comuniquen el estado de las cosechas de patatas y de las necesidades más urgentes de esas regiones.

Los trasportes "Rancagua" y "Maipo" saldrán el 4 de agosto para Buenos Aires, llevando salitre y varios otros productos y mercaderías. A su paso por Punta Arenas descargarán allí los productos alimenticios que encasean.

—Mañana se celebrará un consejo de gabinete para ocuparse exclusivamente de lo relativo a la carestía de la vida.

—Habiendo circulado el rumor de que el presidente Sanfuentes tenía el propósito de salir del país y tomar un descanso de seis meses, la versión fué inmediatamente desautorizada por el jefe del estado, quien manifestó que no abandonaría sus tareas administrativas y que, probablemente, al terminar su período, haría un viaje al extranjero.

—El ministro de Hacienda expondrá a la comisión mixta de senadores y diputados los estudios hechos por el ministerio de su cargo para procurar nuevas entradas destinadas a saldar el déficit del presupuesto.

—De Mendoza anunciaron ayer que el volador Locatelli había suspendido su tentativa de cruzar los Andes a causa de la densa neblina reinante. Todos los preparativos estaban terminados. Locatelli intentará la hazaña con un aparato de 240 caballos. Ayer telegrafió pidiendo detalles del tiempo y se le comunicó que en la cordillera reinaba un fuerte temporal.

En esta capital hay mucho entusiasmo por el vuelo del volador italiano y numerosísimas personas se preparan para dirigirse a la escuela de volación para recibirlo.

La comandancia de la escuela ha ordenado los preparativos para el recibimiento y se sabe que numerosos voladores se alistan para salir a su encuentro y tributarle una manifestación.

Se han adoptado también todas las medidas necesarias para evitar cualquier accidente en el descenso.

Todos opinan que el volador Locatelli llegará a Santiago con todo éxito.

BOLIVIA

Gestiones de un diplomático—El ferrocarril La Quiaca-Tupiza—Banquete de la cancillería—Tarifas ferroviarias.

LA PAZ, julio 27—Se aplauden las gestiones realizadas por el ministro en la Argentina, doctor Mujía, para llevar a término la prolongación y conclusión del ferrocarril de la Quiaca a Tupiza pues, por falta de ese ferrocarril, las extraordinarias fuentes de riqueza de los territorios del Sur se encuentran estancadas. Impónese, pues, esa obra para dar vida a las industrias agrícolas de Santa Cruz, Tarija y otras ciudades importantes de esa zona.

—Se anuncia un gran banquete al cuerpo diplomático, que será ofrecido la semana entrante por él ministro de Relaciones Exteriores.

—Se preparan entusiastamente las fiestas para celebrar el aniversario patrio. Fué suprimida la parada militar de ese día.

—Se espera el próximo arribo del ministro de Estados Unidos acreditado ante el gobierno de Bolivia.

—Se anuncia la venida del gerente de la Peruvian Corporation y otros representantes de los ferrocarriles del Sur del Perú, para resolver el asunto referente a las nuevas tarifas.

PERU

Huelga de tranviarios — Agasajo al presidente provisional—Aeroplanos para la montaña—Estado sanitario de Paita—Las fiestas patrias.

LIMA, julio 27—Los motoristas y conductores de tranvías se declararon en huelga, reclamando el pago de doble jornal en los días feriados. El tráfico, por tal motivo, está paralizado.

—Los empleados de comercio, en número de 300, ofrecieron hoy un almuerzo al presidente provisional, señor Leguía.

—La firma Israel, de Iquitos, comunica que fueron embarcados en Londres dos aeroplanos, los cuales serán destinados al correo aéreo en la región fluvial del oriente peruano.

—La colectividad británica del Callao celebró la firma del tratado de paz con un baile, al que asistieron los representantes diplomáticos extranjeros y un distinguido núcleo social.

—La situación sanitaria de Paita ha mejorado.

—Las fiestas conmemorando el 98° aniversario de la independencia nacional se han iniciado con gran entusiasmo popular.

REPUBLICA ORIENTAL

LA HUELGA PORTUARIA

INCIDENTES Y DETENCIONES

Admisión definitiva del personal interino

PROXIMA ACTIVIDAD EN EL PUERTO

MONTEVIDEO, julio 27—La huelga de obreros del puerto sigue en el mismo estado.

Hoy se produjeron nuevos hechos de violencia.

En la esquina que forman las calles Nicaragua y Figueroa, varios huelguistas agredieron a un grupo de obreros que se dirigían al trabajo, descerrajándoles tiros de revólver. Cuando llegó la policía, aquéllos se habían fugado.

Fueron detenidos Hipólito Díaz y Juan Barrios por llevar armas y gran número de balas de repuesto.

—En las calles Cerrito y Juncal, un grupo de seis o siete huelguistas agredió a Martín Martínez Bargat, uruguayo, de 21 años de edad, que se retiraba de a bordo del vapor inglés "Highland Piper", donde trabajó la noche anterior. Le descerrajaron varios tiros, hiriéndole en el corazón. Bargat murió instantáneamente.

Al sentir las detonaciones acudieron varios guardias civiles, a los cuales también les descerrajaron algunos tiros de revólver desde una ventana del edificio que ocupa un almacén de propiedad de Domingo Fernández. Como éste se negara a permitir a la policía que entrara, fué también detenido.

detenido Rafael Mataldi, por [illegible] Andrés Pola.

—Mañana vence el plazo para [illegible] los huelguistas se presenten a reanudar las tareas.

El martes se declarará efectivo [illegible] personal no federado que trabaja [illegible] nalmente en el puerto.

La oficina del "servicio de [illegible] tación" informó que se presentaron a reanudar las tareas cuatro [illegible] ros, tres motoristas, un maquinista del ferrocarril y algunos peones activos y mandaderos, todos los cuales figuraban entre los huelguistas.

—Hoy celebraron asamblea los obreros huelguistas y resolvieron continuar el movimiento.

—Así como en los últimos días el movimiento en el puerto fué de poca importancia, lo será de mucha hasta finalizar el mes, incluso los primeros días del próximo.

En efecto, se esperan los vapores brasileños "Servulo Dourado" con 8 toneladas de carga, e inglés "Rosalti", de Liverpool, con 600.

Mañana temprano empezará a descargar el vapor brasileño "Caxias" que cargará 6.000 toneladas de [illegible] tos del país.

El vapor inglés "Monshaven" [illegible] gará 5.000 toneladas de trigo para gobierno.

También se esperan tres [illegible] tanques petroleros para la Wes[illegible] día, que dejarán en esta [illegible] 12.000 toneladas de "fuel oil".

Los vapores español "Infanta [illegible] bel de Borbón", holandés "Rotterdia", francés Aurigny", inglés "[illegible]ly", de Europa; españoles "Reina [illegible] toria Eugenia" y "Martín [illegible] norteamericano, "Crofton Hall", [illegible] liano "Garibaldi" y otros de Buenos Aires y los ríos.

—En el teatro Marconi se [illegible] una asamblea de huelguistas del puerto, quienes ratificaron su propósito de continuar el movimiento hasta conseguir las mejoras que [illegible] tan.

Varios oradores hicieron uso de la palabra, explicando el curso favorable, según ellos, del movimiento, aconsejando la unión.

El despliegue policial en los alrededores del local donde se realizaba la asamblea fué extraordinario, pero hubo incidente alguno. Los trabajadores se retiraron en el mayor orden.

Terminada la asamblea en el teatro Marconi, la policía procedió a la detención de algunos concurrentes a ella, sindicados como participes en el tiroteo de esta madrugada, del cual resultó muerto Martín Martínez Bargat.

EL ENCARECIMIENTO DE LA VIDA

Resoluciones de la junta de subsistencias

MONTEVIDEO, julio 27 — Se reunió la junta nacional de subsistencias con asistencia del ministro de Industrias, quien emitió ideas referentes al abaratamiento del [illegible] del petróleo, aceite de producción nacional, carne y pan, y asegurar la cantidad de trigo necesario para las necesidades del consumo del país.

Se resolvió gestionar la rebaja de derechos de importación al petróleo, a expensas de los de nafta, estudiar la renta de la aduana.

Se convocará a todos los [illegible] gan contratos en vigor sobre importación de trigo, para que dentro de [illegible] días inscriban esos contratos en el registro que al efecto se abrirá en el ministerio de Relaciones Exteriores, bajo pena de declararse nulos los que no sean inscriptos.

Se adoptaron también otras resoluciones de menor importancia.

TEMORES RESPECTO DE LA PROXIMA COSECHA

Problema del abaratamiento del trigo

MONTEVIDEO, julio 27— [illegible] ticias que llegan de la campaña referentes a los sembrados no son todas satisfactorias, pues se [illegible] de regulares y malas, según las calidades.

El tiempo reinante y las [illegible] lluvias han imposibilitado al [illegible] cultor efectuar la siembra de [illegible] y cuando se ha efectuado ha [illegible] en malas condiciones.

El problema en favor del abaratamiento del trigo, iniciado por el [illegible] sejo de administración, ha dado lugar a que el alto cuerpo [illegible] designara una comisión especial para informar sobre el punto.

Respecto de este asunto [illegible] entrevistados dos miembros de [illegible] comisión, el inspector nacional de [illegible] ganadería y agricultura, señor [illegible] mos Montero, y el director de [illegible] dística agrícola, ingeniero [illegible] Wilson.

El problema tiene gravedad, [illegible] tamente por la cantidad de trigo [illegible] se destina a la exportación, siendo [illegible] que las perspectivas de la próxima [illegible] echa son poco halagüeñas. Si [illegible] fuera escasa, podrían producirse [illegible] las extremas.

Interrogado el señor Montero [illegible] era partidario de la libre introducción del trigo argentino, contestó:

No creo que pueda darse a esa [illegible] tión una respuesta absoluta. Dado como es fácil comprender, de las [illegible] cunstancias, sobre todo del precio [illegible] trigo argentino, que varía de un [illegible] para otro.

Hasta hace muy poco el trigo [illegible] gentino valía menos que el nuestro, pero ayer no más subió a 15 pesos [illegible] les, y agregando gastos de flete, [illegible] reo, etc., que suman más o menos [illegible] pesos los cien kilogramos, resulta [illegible] está a la par. Si ahora se hubiese [illegible] tado la libre importación nada [illegible] bría adelantado. De manera, [illegible] que esta cuestión es muy relativa [illegible] depende del momento.

Reserva su opinión definitiva [illegible] ra cuando estudie los datos que [illegible] solicitado a la oficina de estadística agrícola.

El ingeniero Blanco Wilson [illegible] presó así:

La cosecha de 1918-19 arroja un total de 137.523 toneladas, y el saldo una existencia de 264.561 [illegible] de la cosecha anterior 77.038, lo que da una existencia de 264.561 [illegible] Con ella hay que hacer frente a la exportación; que en el primer semestre de este año alcanzó a 81.38 [illegible] a la agricultura que utilizó unas [illegible] toneladas y al consumo que se [illegible] la en 164.480 toneladas. Tenemos un sobrante de 53.000 toneladas.

Estos son los datos actuales de [illegible] oficina, pero habiéndose recibido [illegible] nos informes de que parte del [illegible] se ha echado a perder, al punto [illegible] que en algún departamento se [illegible] do a comer a los animales el [illegible] cosecha vieja, la oficina se ha dirigido a la Cámara Mercantil, a [illegible] genieros agrónomos y a sus [illegible] ponsales en la campaña, preguntando [illegible] qué hay en ello de cierto.

Es muy probable, pues, que [illegible] brante de 53.000 toneladas de [illegible] blábamos, haya que deducir [illegible] millares.

La nota de la Cámara [illegible] de productos del país, en [illegible] el director de estadística [illegible] informa que el sobrante [illegible] de la cosecha del año [illegible] ha seguido liquidando [illegible] abril y mayo para la [illegible] exportación y aun quedan [illegible] lotes.

Agrega dicha comunicación [illegible] una parte considerable de [illegible] fué vendido ya picado, y [illegible] be imputarse a otro motivo que [illegible] condición natural del grado que [illegible] estas latitudes aun bien cosechado y conservado como lo ha sido [illegible] la cosecha 1918-19, no resiste [illegible] neralmente más de un año.

La información cuya [illegible] ciones de [illegible] tanto en [illegible] fía como aquí no debe imputarse [illegible] mo determinante de esa [illegible] el contrario, se [illegible] por [illegible] [illegible]

BRASIL

LA CEREMONIA DE HOY

LA OFICIAL DEL NUEVO MINISTERIO

ENTREVISTA CON EL DOCTOR PESSOA

MENSAJE DE FELICITACIÓN DE WILSON

RIO DE JANEIRO, julio 27 (Especial).—Se había anunciado [illegible] la nota oficial con que iniciará [illegible] el presidente Pessoa.

[illegible] que lo forma es el mismo comunicado, a excepción [illegible] Magalhaes que no forma [illegible].

[illegible] de carteras se ha [illegible] Interior, Alfredo Pinto; Exteriores, Azevedo Marcondes; Hacienda, Homero Baptista; [illegible], Simoes Lopes; Vias de [illegible], Pires Rio; Guerra, Calogeras; Marina, Raúl Soares.

[illegible] dure el impedimento del Congreso seguirá, como [illegible] Guerra, con carácter interino el general Bento Ribeiro, designado prefecto de Río a [illegible] Freire; jefe de policía, [illegible] Franco; jefe de la casa [illegible] coronel Hastimphilo Moutinho, al capitán de fragata [illegible] Branque.

[illegible] con los periodistas, el [illegible] Pessoa hizo diversas consideraciones sobre sus propósitos de [illegible] y refiriéndose a su ministerio que había escogido hombres [illegible] gran inteligencia, de probidad [illegible] y muy trabajadores; [illegible] a Alfredo Pinto al portafolio [illegible] Interior, por ser, quizá, [illegible] conoce en el Brasil el [illegible] de un país y, sobre todo, confía [illegible] en la juventud brasileña, estudiosa y trabajadora [illegible] de carácter, de la cual Pinto [illegible] elevado exponente; explicó y [illegible] los motivos de entrega a personas civiles de las carteras [illegible] y terminó expresando su [illegible] de conceder la más amplia [illegible] a los Estados.

RIO DE JANEIRO, julio 27. (Urgente).—El presidente del Brasil, doctor Pessoa, prestará mañana [illegible] a las 2 de la tarde, el juramento [illegible] en presencia de ambas [illegible] reunidas en el local del [illegible] lo que dará motivo a una [illegible] ceremonia.

[illegible] acompañado al palacio del [illegible] por la escolta militar de honor y volará por encima de la comitiva una escuadrilla de aeroplanos. Estos últimos efectuarán el "loopig loop" y otras pruebas. La ceremonia será saludada por salvas de cañón.

—El nuevo ministro de Finanzas, ha ocupado anteriormente el cargo de director del Banco del Brasil. Calógeras, ministro de Guerra, ha representado al Brasil en la conferencia de la paz y se encuentra actualmente al frente de la misión de mexicolos brasileña en Londres.

WASHINGTON, julio 27 (Asociated).—En ocasión de la inauguración del nuevo gobierno del Brasil, el presidente Wilson envió el siguiente mensaje al presidente Pessoa:

"En este memorable día, en el que V. E., obedeciendo al llamamiento de vuestros ciudadanos, asume el alto mandato de guiar los destinos del Brasil, deseo expresaros, en nombre del gobierno y del pueblo de Estados Unidos, mis más sinceros augurios por el pleno éxito en vuestros esclarecidos esfuerzos para fomentar el progreso y la prosperidad del pueblo brasileño.

"Deseo agregar las expresiones de mi más alta estima personal y de los recuerdos muy gratos que V. E. dejó entre mis conciudadanos durante su visita a Estados Unidos".

Pasajeros a Buenos Aires—Huelga de trasportes en Pernambuco

RIO DE JANEIRO, julio 27—El vapor "Holandia", en viaje a Buenos Aires, lleva, entre otros pasajeros, al diplomático alemán Helmar Hünsecke, al médico Joseph Steidle, a las monjas Anna Scheller, Josephine Krone, Anna Marck, Rosanne Lenz, Ludmilla Belloch, Josephine Hesse, Anna Buckmann, al profesor austriaco Isidoro Krug, al coronel yugoeslavo Wipselman Ernest y a muchos alemanes.

—Telegrafían de Recife que se produjo la huelga general de los servicios de trasportes y que se adhirieron a ella otros gremios. Ningún diario pudo aparecer por tal circunstancia.

ACTUALIDAD

Las provincias en el proyecto sobre cárceles

La falta de amplitud de vistas con que el Poder Ejecutivo ha encarado la solución del problema carcelario en el proyecto que acaba de presentar, se revela muy especialmente en la cláusula en que se establece que en los institutos penales que se crearán, serán admitidos, indistintamente, los condenados por sentencia de los tribunales de la Nación "o de las provincias que quisieran enviarlos a ellos, tengan o no establecimientos penales propios y sin cargo alguno para los gastos de las mismas".

La proposición del Poder Ejecutivo de que se dicte una ley con esa referencia a las provincias, se ha de fundar, probablemente, en que es público y notorio que las deficiencias del régimen penitenciario de algunas de ellas han alcanzado extremos lamentables; pero al pretender corregir esa situación con el permiso que se les concedería de enviar a las cárceles de la Nación a los presos que condenasen sus tribunales, se olvida que el asunto debió ser tratado en otra forma, no sólo por el papel que desempeñan las provincias en el mecanismo institucional del país, sino también por la conveniencia de llegar a resultados prácticos mucho más apreciables.

No se ha de desconocer que hay motivo para sentir una impresión de extrañeza ante un proyecto de ley federal, en que se invita a todas las provincias, que gozan de autonomía política y financiera, a desprenderse, sin cargo alguno, de una de las obligaciones que les incumbe; pero, si se prescinde del procedimiento, conviene recordar que la oportunidad que se presenta debió ser aprovechada para establecer en la práctica, la uniformidad en el cumplimiento de las penas que prescribe el código.

La unidad de la legislación penal en toda la república, trae como consecuencia que en todos los establecimientos penitenciarios, nacionales y provinciales, las penas deben cumplirse con arreglo a las condiciones que ella determina. Importa, pues, una violación de las disposiciones legales, el hecho de que en más de una provincia los condenados a presidio o a penitenciaría no observen la regla imperativa del trabajo. Y una de las consecuencias de esa infracción es la desigualdad en el tratamiento, porque para los presos, la obligación del trabajo o la ociosidad, depende de la jurisdicción en que hayan cometido los delitos.

El Poder Ejecutivo tampoco ha de ignorar, que no hay uniformidad alguna en las condiciones a que responden los edificios destinados a cárceles. Si el presidio de Sierra Chica y las penitenciarías de Buenos Aires y Córdoba han sido construídos de conformidad con el sistema celular, los establecimientos similares de otras provincias no lo tienen, de donde resulta que la promiscuidad de los penados, fuente de difusión del crimen, es la regla dominante.

Los sucintos antecedentes que recordamos, demuestran que el Poder Ejecutivo, al mencionar a las provincias en su proyecto en la forma que se conoce, ha carecido de la visión clara de estos problemas. Es indudable que en el momento actual, frente a la realidad, el gobierno no puede asegurarse a recibir en sus cárceles a penados de provincias que carecen de locales suficientes. Pero, llegado el momento de preparar un plan para resolver definitivamente la cuestión carcelaria, lo lógico habría sido que se celebrase un acuerdo entre la Nación y las provincias para construir cárceles regionales, y establecer la uniformidad en el régimen.

Sobre la base de ese acuerdo se habría llegado a la sanción de la ley penitenciaria que requiere la república. Realizado el proyecto, la unidad de la legislación penal en todas sus partes, sería una realidad y no una ficción como lo es ahora. Y además de esa ventaja inapreciable, se habría evitado la proposición de una cláusula, que por su significado causa la impresión a que nos hemos referido.

Estas son consideraciones que ha de tomar en cuenta la comisión de la Cámara de Diputados, que tenga a su cargo la tarea de redactar el proyecto que ha de sustituir al presentado por el Poder Ejecutivo.

La intervención a Mendoza

La declaración oficial de que la intervención ha terminado para Mendoza, debe constituir una noticia grata al sentimiento público, herido desde hace largo tiempo por los sucesivos decretos, lanzados al margen del Congreso, que privaban a las provincias del goce de sus propias instituciones y creaban en todas ellas situaciones anómalas prolongadas indefinidamente.

El motivo culminante del regocijo nacional, consistirá en que haya cesado la ocupación federal de un Estado argentino. Ante ese hecho, que importa restablecer el régimen normal en la vida política de una provincia, ocupan segundo plano en el interés de las gentes las "reparaciones" consumadas por el funcionario que ha sido intérprete y agente de los designios presidenciales.

Pero, cuando pase aquella primera amable impresión y el criterio público entre a pesar los resultados de la intervención cesante, se llegará, sin duda, al convencimiento de que lo que esa deja en pos de sí, no justifica el acto discrecional con que el poder ejecutivo avasalló en Mendoza el principio de las autonomías locales, que es base esencial de nuestro sistema de gobierno.

Lo que ocurría en Mendoza, antes de que llegase a ella el delegado del primer mandatario, fué puesto oportunamente en plena luz por documentos de carácter oficial y por las informaciones irrefutables de la prensa. Actuaba allí un gobernante alzado contra todas las normas que las leyes y las costumbres daban a su conducta. Ese magistrado llevó la guerra a los otros poderes del Estado y provocó la anarquía en el mismo de que era parte integrante principal, haciendo blanco de sus persecuciones al mismo vicegobernador.

Bajo su influencia, más coercitiva que moral, desorganizó la legislatura, consintiendo a los amigos incondicionales con que en ella contaba, que expulsasen arbitrariamente a miembros que no se sometían al imperio de su caprichosa voluntad.

Por su tolerancia, y acaso por su connivencia, la policía se convirtió en una fuerza agresiva y brutal, que atropelló los derechos, aplicando prisiones, palizas y deportaciones, según su buen parecer, y haciendo objeto de especial preferencia a los periodistas.

Puso dictatorialmente la mano sobre los fueros de la justicia, desconociendo los fallos de la alta corte provincial y desalojando de sus cargos a los jueces con lujo de escarnio y de prepotencia.

No dejó en paz ni a la industria ni al comercio, ni a los bancos, ni siquiera a las damas de la Sociedad de Beneficencia, y aprovechó cuantas oportunidades se le presentaron para ofrecer testimonio inequívoco de su incomprensión o de su animosidad por las prácticas de buen gobierno.

Si la intervención federal tenía una misión obligada, ineludible así que entrase en Mendoza, ésta no podía ser otra que la de llamar a juicio los procedimientos y las resoluciones de su primer mandatario, para considerar si había llegado el momento de pronunciar la caducidad de sus poderes, en vista de la grave subversión en que bajo su autoridad había caído el Ejecutivo.

Con agravio de la lógica más simple, el interventor ha declarado intangible al mandatario, le ha devuelto la investidura de que fuese temporalmente privado, y ha puesto fin en esa forma a su cometido, después que la misma intervención desautorizó y anuló los atropellos cometidos por el gobernador, en mengua de la legislatura, del vicegobernador y de los tribunales de justicia.

Apenas se puede concebir un contrasentido mayor que el que resulta de la confrontación de estas condenaciones y enmendaturas con aquella reposición. De manera que el comisionado federal abandona la provincia con la certidumbre de que todo está allí como estaba y, seguramente, con la previsión de que no será menester esperar muchas horas para ver resurgir los conflictos que determinaron su presencia en Mendoza. Ya se ha apresurado el mandatario repuesto a manifestar que cree necesario que el vicegobernador sea exonerado mediante juicio político, y apenas sentado en su silla gubernamental, confirma funcionarios inequívocamente resistidos por los errores o los abusos de que son acusables.

Si eran malos los orígenes de la intervención a Mendoza, los resultados no la redimen y, más bien, sería de estricta verdad decir que la descalifican irrevocablemente.

APUNTES PARLAMENTARIOS

CUENTAS DEL EJERCICIO DE 1915

Informe de la comisión revisora

LOS SENADORES POR SAN LUIS

La comisión revisora de cuentas designada por el Congreso acaba de expedirse en el estudio de las cuentas de inversión correspondientes al ejercicio de 1915, ya estudiado por la contaduría del Congreso, y el más inmediato al presente, entre todos los ejercicios sin aprobación legislativa. Del estudio practicado por la comisión, extractamos las observaciones consignadas en seguida:

Respecto a si los libros de contabilidad han sido llevados con arreglo a la ley 3956, artículo 8.º, la comisión observa que en los libros de la contabilidad de imputaciones hay asientos cuyos números no corresponden con los expedientes que se indican como comprobantes, pues muchos de aquellos versan sobre distintas materias a las imputaciones que les han sido asignadas. Además, muchas operaciones se hacen sin determinarse el correspondiente documento que las comprueba, no obstante que de estas operaciones se tomen los saldos que la Contaduría General anota como definitivos.

Por otra parte, se hacen operaciones en dos libros diarios y mayores con fecha posterior al 31 de marzo, contrariando lo dispuesto por el artículo 43 de la ley 428 que establece que en esa fecha de cada año quedará cerrado el ejercicio del año anterior y el de los demás créditos abiertos por leyes especiales o acuerdos, en su caso, del Poder Ejecutivo".

Partidas del presupuesto a las que se ha dado una inversión distinta, contrariando las disposiciones del artículo 2º de la ley de contabilidad.

La comisión observa 65 expedientes por los que se dispone la entrega de diversas sumas con fines distintos y con imputaciones a anexos e incisos que no corresponden. El autorizan los gastos efectuados, y otros en los que además de no corresponder a los gastos a la imputación que se da, no se expresa claramente el motivo que originó la inversión.

En cuanto a los decretos de imputación que llevan fecha anterior a los documentos que lo motivan, dice el informe, que en mayo 13 de 1916, es decir, estando ya cerrado por mandato de la ley el ejercicio del presupuesto de 1915, la contaduría general solicita la imputación de los saldos disponibles en el anexo de la deuda pública del presupuesto del año 1915, cuyo importe es de 1.082.274.77 pesos moneda nacional. El Poder Ejecutivo por decreto que lleva fecha 31 de marzo de 1916 ordena "de conformidad con lo procedentemente solicitado por la contaduría general" la imputación de esta suma. El asiento en los libros se hace el 5 de junio de 1916.

La misma observación le corresponde a 4 expedientes.

En otro expediente se ordenó el pago de 2649.80 pesos moneda nacional, importe de una cuenta por impresiones, verbalmente, y la propuesta de precios y su aceptación, fué también verbal.

Se refiere después el dictamen a los pagos sin imputación previa.

En los expedientes de pagos efectuados por las legaciones argentinas en Europa y aun por la tesorería general de la Nación, por concepto del inciso único, anexo D (deuda pública) no figura, por lo general, la orden de pago, ni se hace ninguna mención de ella, y los pagos se hacen sin previa imputación.

Aparecen además como gastos hechos sin licitación pública, muchos expedientes, sobre todo correspondientes al Ministerio de Guerra, en las que se hace caso omiso de lo dispuesto por el artículo 32 de la ley de contabilidad, sobre licitación pública.

La comisión hace notar la repetición tantas veces observada con motivo de los acuerdos del Poder Ejecutivo ordenando gastos fuera de presupuesto y contrariando el mandato de la ley 160[illegible] que establece en forma categórica que el Poder Ejecutivo no podrá hacer gasto alguno que no estuviere autorizado por la ley de presupuesto o por leyes especiales, con esa excepción que la establecida por los artículos 6 y 23 de la Constitución, reconfiándose el Congreso en ambos, en los cuales sólo podrá autorizar aquellos que exijan las circunstancias.

A este respecto la contaduría del Congreso ha hecho numerosas observaciones sobre imputaciones de acuerdos de aquella naturaleza, y entre ellas se especifican aquellos casos en que por acuerdos del Poder Ejecutivo se ha ordenado la inversión de sumas de consideración, mientras sesionaba el Congreso y el Poder Ejecutivo pudo solicitar los fondos necesarios, fundado en las mismas razones de necesidad aducidas en los considerandos del acuerdo de referencia.

Concluye su informe la comisión haciendo algunas observaciones sobre las deficiencias de que adolece la Memoria del Ministerio de Hacienda del referido ejercicio, y en este sentido hace notar que aquella no trae el movimiento de las cuentas especiales, en las que se hacen imputaciones que contrarían lo dispuesto por la ley de contabilidad referente a la forma de verificar los pagos; que es también deficiente la relación de la Memoria en lo que se refiere a las fincas, buques y demás propiedades de la Nación, porque sólo se anotan las nuevas propiedades que ingresan en cada ejercicio, debiendo hacerse en su totalidad; que la publicidad de las observaciones de la contaduría general a los decretos de pago del Poder Ejecutivo es incompleta, porque no hacen constar sino aquéllas y la insistencia del Poder Ejecutivo, debiendo llevar también el decreto o acuerdo en su texto íntegro que origina la observación y la insistencia, máxime cuando en el "Boletín Oficial" se omite la publicación de muchos acuerdos y decretos de gobierno.

En la reunión que realizó últimamente la comisión de peticiones y poderes del Senado, resolvió presentar a la consideración de la Cámara, en la sesión de mañana, un proyecto de resolución, en el que se aconseja a dicho cuerpo legislativo la designación de una comisión de senadores, la que deberá trasladarse a San Luis, a fin de efectuar una amplia investigación acerca de la forma en que procedió la legislatura de aquella provincia en la elección de los senadores nacionales Adaro y Rodríguez Sáa.

Aconseja también la designación de otras dos, formadas, respectivamente, de peritos químicos la una y peritos calígrafos la otra, encargados de analizar la tinta y la escritura de las actas que acreditan los diplomas de los senadores electos.

ESTADO MAYOR DEL EJERCITO

La vacante existente

La muerte inesperada del jefe del estado mayor del ejército, general Ramón Ruiz, ha venido a plantear un problema de difícil solución al Poder Ejecutivo en lo que respecta al nombramiento de la persona que debe ocupar la jefatura de esa importante repartición militar.

Actualmente, está a cargo interino del estado mayor el subjefe del mismo, coronel Jorge Señorans; pero dadas las delicadísimas funciones y trabajos que le están confiados a aquél, el Poder Ejecutivo se verá obligado a nombrar titular lo más pronto posible, para que los estudios de preparación militar puedan continuar sobre un criterio único y un plan metódico.

De acuerdo con el decreto de reorganización de esa rama del Ministerio de Guerra, publicado hace poco tiempo, corresponde ocupar esa jefatura a los generales que revisten en el escalafón de estado mayor. Ahora bien, en las condiciones aludidas, hay actualmente dos oficiales superiores de esa graduación, y cada uno de ellos es representante, en cuestiones militares, de las escuelas que han estado en pugna en el conflicto armado que acaba de terminar en Europa.

De cualquier manera, además de esas condiciones, la ley exige que el jefe de estado mayor sea a la vez inspector general del ejército, es decir, una autoridad que se coloca por sobre todas las demás en caso dado; pero el candidato debe reunir, además de las condiciones reglamentarias ya citadas, las militares de antigüedad y prestigio dentro de la institución. Se ve que la elección de candidato para el puesto, resulta delicadísima, dada la dificultad de encontrar todas esas condiciones reunidas en una persona.

EN LA ESCUELA DE VOLACION

Una irregularidad

Tenemos informaciones concretas acerca de un hecho que se viene repitiendo en la Escuela Militar de Volación, y es el siguiente: que concurren al establecimiento de El Palomar, a veces en compañía de oficiales argentinos de los que constituyen el personal superior del mismo, personas extrañas que suben en los aparatos y que realizan vuelos.

Es, desde luego, un hecho irregular. Los aparatos de volación del ejército, como todos los elementos pertenecientes a la institución armada de la Nación, deben llenar exclusivamente las funciones reglamentarias que les están asignadas. Y esto es tan evidente, que toda demostración huelga.

La volación como deporte, ha de practicarse fuera de la institución militar; y tampoco necesitamos insistir mucho para que la observación apuntada sea tenida muy en cuenta por la dirección y oficialidad de dicha escuela, y para que se evite en lo sucesivo la comisión de actos a todas luces inaceptables.

Felizmente, hasta ahora no ha ocurrido accidente alguno en tales ejercicios de los particulares que vuelan en los aparatos del ejército nacional, pero si el suceso se hubiera producido, censuras unánimes se habrían pronunciado a su alrededor, atribuyendo la desgracia a esa extralimitación de facultades con que en la Escuela Militar de Volación se admite, para tal objeto, a personas que no pertenecen a la institución.

INDEPENDENCIA DEL PERÚ

1821-1919

La nación peruana celebra hoy el 98.º aniversario de la proclamación de su independencia. En la mañana del 28 de julio de 1821, sobre una plataforma construída en la plaza principal de la ciudad de los virreyes frente al Ayuntamiento, San Martín enarboló una bandera roja en los extremos superior e inferior y blanca en el medio, y declaró, en medio de las delirantes ovaciones del pueblo allí reunido: "El Perú es desde este momento libre e independiente, por la voluntad general de los pueblos y por la justicia de su causa, que Dios defiende. Viva la patria. Viva la libertad. Viva la independencia".

San Martín había entrado en Lima a la cabeza de su ejército, al abandonar esta ciudad el virrey La Serna, y tomado inmediatamente las disposiciones necesarias para que el pueblo peruano manifestase libremente su voluntad. A tal efecto, convocó a los vecinos más representativos y a los miembros del clero, a una especie de cabildo abierto, el que se manifestó unánimemente por la independencia absoluta. Este anhelo quedó definitivamente consagrado por la batalla librada en las llanuras de Ayacucho, en diciembre de 1824.

El pueblo peruano se dedicó luego a la creación de sus instituciones, cuyo perfeccionamiento siguió el lento proceso impuesto por las luchas internas y externas, pero en paz y libertad, por el trabajo fecundo y el patriotismo de sus hijos, marchan a pasos agigantados hacia un gran porvenir, por cuya grata realización hacemos ardientes votos.

En celebración del aniversario patrio del Perú, el ministro doctor Amador del Solar recibirá esta tarde al cuerpo diplomático y sus familias y a sus relaciones, en los salones de la legación, calle Maipú 1210, de 5 a 7 de la tarde.

Atenderán a la concurrencia, el doctor del Solar, el primer secretario, doctor Alfredo González Prada, y el agregado civil, señor Jaime Vignat de Guerola.

JOSE GOMEZ OCAÑA

Fallecido en Madrid

Uno de los médicos que más impulso ha dado a los estudios fisiológicos en España, el doctor José Gómez Ocaña, murió ayer repentinamente en Madrid. Profesor de la Facultad de Medicina de la Universidad central, había conquistado gran renombre por su excelente método de enseñanza, sus profundos conocimientos científicos y el sistema de prácticas de laboratorios que impuso.

Nació en Málaga en 1860. Estudió en el Instituto de aquella ciudad, y más tarde en la Universidad de Granada, con tan notable aprovechamiento, que sus profesores solicitaron del gobierno se concediera al joven alumno la cruz de Isabel la Católica, que le fué otorgada.

Fué ayudante de clínica en la Facultad de Medicina de Madrid, ganó por oposición una cátedra de fisiología en la Escuela de Cádiz, y de allí pasó a desempeñar la de fisiología en la Universidad Central.

Pertenecía a numerosos centros y sociedades científicas y a las Reales Academias de Medicina y de Ciencias. Entre sus obras merecen citarse las siguientes: "Gobierno del corazón"; "Emulciones del fósforo en la nutrición del hombre"; "Centros ópticos del cerebro"; "Influencia de los nervios neumogástricos sobre el ritmo y la potencia de las contracciones cardíacas"; "Fisiología humana, teórica y experimental".

CONGRESO DE LECHERIA

Explotación del tambo

COMISIONES DE ESTUDIO

Bajo la presidencia del diputado nacional ingeniero Pedro T. Pagés, se reunieron ayer las personas que forman parte de la primera sección del congreso que corresponde a la explotación racional del tambo y del ganado lechero. Una vez que la secretaría dió cuenta de los asuntos entrados, se pasó a tomar en consideración las comunicaciones presentadas por varios miembros respecto a diferentes razas importadas en el país, alimentación del ganado lechero, las enfermedades y la forma de explotar racionalmente el tambo teniendo en cuenta las diferentes regiones del país, y las diversas explotaciones agropecuarias.

El presidente, ingeniero Pagés, manifestó que era conveniente para el país y la industria, que, en esa sección se dilucidaran las cuestiones relacionadas con las mejores razas lecheras para explotación en el país, dándose oportunidad a los criadores de esas razas para exponer los resultados obtenidos en las diversas regiones y sistema de cría. Luego, entre otras cosas, refirió cómo con en el método de la oftalmo-reacción había eliminado la tuberculosis de sus planteles y rodeos, pudiendo presentar una cantidad de más de 3.000 cabezas libres de tuberculosis.

A continuación y después de larga discusión, fueron aceptadas las ideas expuestas por el ingeniero Pagés, se aprobaron las comunicaciones presentadas por los cabañeros y fueron nombrados miembros relatores para diferentes temas puestos a estudio por la Asociación Nacional de Lechería, los técnicos y criadores siguientes:

Doctor P. Garaguso—Profilaxis de la tuberculosis bovina en los tambos. Métodos de diagnóstico a emplearse y necesidad de establecer previamente el seguro del ganado lechero para efectuar dicha profilaxis.

Ing. Martín Julio Ledesma y G. Argerich — Causas que determinan una desigual producción lechera durante el año. Medios para obtener una producción uniforme. Modo de asegurar la alimentación uniforme del ganado lechero, durante todas las estaciones del año y particularmente en las épocas de escasez. Cultivos, alimentos y métodos de conservación más convenientes en el país.

Doctor E. E. Charles — El aborto epizoótico en el ganado lechero. Su profilaxis.

Emilio Goldaracena — Resultados obtenidos en el país con la importación de las razas Holandesas. Su comparación con las conseguidas en los Estados Unidos con la raza Holstein-Friesan.

Enrique Signoret — La raza lechera Normanda. Aclimatación y resultados obtenidos en la provincia de Buenos Aires.

J. Cánter y F. San Martín — La raza lechera Friburguesa; su aclimatación y rendimiento en leche y gordura.

Doctor Fernando Sauze e Ingeniero Ignacio Unanue — La raza Polled Angus. Sus cualidades lecheras. Resultados obtenidos en su explotación en el país.

Doctor José Ochoa — La cabra lechera argentina. Rendimientos y servicios que podría prestar en las salas-cunas para la alimentación infantil.

Restituto Caraza — La explotación de las razas Holandesas en la República Argentina. Resultados y condiciones en que debe realizarse.

C. M. Duggan — La raza Kerry-Dexter. Historia de su importación en el país. Ejemplos de rendimiento en leche y grasa butirométrica.

José M. Lozano e Ingeniero agrónomo Eduardo Pereda — La raza Flamenca. Resultados de su explotación en el país.

Doctores E. P. Mattaldi y Angel Pradines — Her Book de las razas Holandesas. Forma racional de constituirlo.

Ingeniero Rufino F. Luro—La oveja lechera argentina. Modo de explotación racional. Resultados obtenidos.

Ingeniero J. Granel—Praderas temporarias destinadas a la alimentación del ganado lechero. Épocas y forma en que deben utilizarse.

Doctor J. N. Murtagh—¿Pueden producirse accidentes en el ganado lechero alimentado en los avenales? Causas a que pueden responder.

Doctor A. Fernández Beyro—Forma en que debe efectuarse el contralor sanitario veterinario en los tambos urbanos y rurales.

Doctor A. N. Candiotti—Papel que debe desempeñar el inspector sanitario de tambo en el mejoramiento zoopecénico de los animales lecheros y de las cualidades higiénicas de la leche.

Doctor Pedro Bergés—Ordeñe manual y ordeñe mecánico. Ventajas e inconvenientes de los dos sistemas. Modos de abaratarlos.

Saturnino J. Bilotto—Precio de costo de la producción de la leche en los tambos urbanos y rurales. Medio de abaratarlo, asegurando asimismo el beneficio legítimo que le corresponde al productor.

Santiago Lescurat y Ricardo Sauze—Explotación racional del tambo rural argentino.

A. E. Castex—La raza Durham como productora de leche. Ejemplos de rendimientos en el país y en el extranjero.

Doctor P. Bergés—Valor respectivo de los concursos de vacas lecheras, mantequeros y de las sociedades de contralor en el mejoramiento del ganado lechero y adelanto de la industria.

Ingeniero J. B. Prack y G. Argerich—Sociedades de contralor de la producción lechera. Su importancia para la valorización del ganado lechero, etc. Medios más convenientes de constituirlas en el país.

Ingeniero G. Argerich—Medio de mejorar el ganado lechero criollo. Selección y cruzamiento; sus ventajas respectivas.

NOTICIAS VARIAS

En la prisión nacional

El Ministro de Justicia e Instrucción Pública, en conocimiento de nuestras insistentes denuncias, resolvió ayer iniciar una investigación. Al efecto, ha ordenado al departamento de Justicia, designe un inspector para que levante el sumario de práctica y proceda al esclarecimiento de los sucesos de referencia.

Viaje del ministro de Suecia

Como habíamos anunciado, se ausentó ayer en viaje por las provincias del litoral, el ministro de Suecia en Buenos Aires, quien, después de su visita al Iguazú, regresará nuevamente a la capital.

Teatro infantil municipal

No obstante el mal tiempo de la tarde de ayer, realizóse en el Parque Chacabuco la función habitual del cuadro infantil del teatro Labardén.

El programa anunciado de antemano se desarrolló con excelentes resultados por parte de los jóvenes actores, mereciendo muchos plácemes, que fueron repetidamente exteriorizados por la numerosa concurrencia que asistió a la fiesta.

EL DIA SOCIAL

BENEFICIO DE ESTA NOCHE EN EL COLON—Patrocinada por la Sociedad de Beneficencia, se realizará esta noche en el Colón, la función en beneficio de las víctimas de las recientes inundaciones de la provincia de Buenos Aires.

Las damas de la comisión organizadora, bajo la presidencia de la señora Inés Dorrego de Unsué, permanecieron ayer durante toda la tarde en el local de la casa de huérfanas de la Merced, Reconquista 269, atendiendo el pedido de localidades que, en su casi totalidad han sido ya adquiridas, quedando algunas plateas y palcos altos que hoy serán vendidos hasta las doce del día, en el mismo local, y después de esa hora en el teatro Colón.

El programa, que ya hemos adelantado, tiene, además del atractivo del estreno del tenor Muratore el aliciente de un te que será servido en el "foyer" alto del teatro en el último intervalo y para el que se han retirado ya numerosas tarjetas de entrada.

En el palco oficial acompañarán a la señora Inés Dorrego de Unsué las señoras y señoritas:

Sofía Arning de Bengolea, Susana Casares de Llobet, Magdalena Bosch de Hartlaos, Leonor Quirno Costa de Terry, Josefa de Escurra, Mercedes Elortondo de Alvear, Victoria Aguirre, Fernanda Lastra de Terrero, Elisa Alvear de Bosch, Ernestina Llavallol de Acosta, Lucrecia Guerrico de Ramos Mejía, María Carmen Sala de Demaría, Josefa Bouquet Roldán de Figueroa, Alcorta, Elvira de la Riestra de Láinez, Adela María Hartlaos de Olmos, Angela Lastra de Bidau, Teodelina Lezica Alvear de Urlburu, María Rosa Muratore de Muratore, Mercedes Terrero de Méndez, Rosa Sáenz Peña de Saavedra Lamas.

BAILE DE LA VICTORIA — Quedó ayer definitivamente formada la comisión de señoras y caballeros que dará en el teatro Colón el gran baile de la Victoria, con que nuestra sociedad celebrará la noche del 4 de agosto el triunfo de las armas aliadas en la guerra europea.

La comisión ha sido, además, subdividida en varias subcomisiones, que tienen actualmente a su cargo la organización general de esta gran fiesta, que por su significado y por el núcleo de personas que la patrocina será, sin duda todo un acontecimiento social. Las subcomisiones han iniciado ya la tarea de disponer la ornamentación exterior e interior del teatro; distribución y arreglo de las mesas para la cena, que será servida en el "foyer" de la planta baja, organización y elección de las orquestas y programa musical e iluminación general de nuestro primer coliseo.

Habiéndose dirigido muchas personas a la comisión del baile en demanda de invitaciones y como otras se han apersonado también a la Municipalidad con el mismo objeto, en la creencia de que se trata de un baile de carácter oficial, la comisión nos pide hagamos saber que el reparto de las invitaciones comenzará a hacerlo en esta semana y que éstas serán distribuídas en el círculo de sus relaciones, toda vez que el baile de la Victoria es costeado y dado particularmente, sin carácter oficial alguno, por las señoras y caballeros siguientes:

Elisa Alvear de Bosch, Lía Sansinena de Elizalde, Arminda Roca de Luro, Matilde Sánchez de Méndez, María Luisa Quintana de Rodríguez Larreta, Mercedes Zapiola de Ortiz Basualdo, Adela Atucha de Gramajo, Delia Alvear de Ocampo, Elvira Pérez de Cranwell, Sofía Pérez de Madero, Marta Casares de Bioy, María Correa Morales de Saguier, Mercela Duggan de Torres, Julia R. B. de Arata, Mercedes Marín de Bosch, Mercedes Paz de Ocampo, Mercedes Elortondo de Alvear, María Carlota Peralta Alvear de Gowland, Enriqueta Basavilbaso de Catella, Emma Basavilbaso de Benítez, Silvia García, Victorica de Casares, Celia Sáhores de Luro, Ercilia Casares de Blaquier, María Elina Peralta Alvear de Láinez, Lucrecia Sallas de Peña, Clara Victorica Roca de Crespo, Inés González Guerrico de Sastre, María Rosa Fernández de Vivot, Felisa Ortiz Basualdo de Alvear, Mercedes Pirovano de Rodríguez, Elena Zuberbühler de Cullen Ayerza, Josefina Ayerza de Segura, Stella Morta de Cárcano, Adela Sáenz Valiente de Grondona, Anatilde Guerrico de González Segura, Sara Mezquita de Madero, Angélica Chevalier de Victorica Roca, Adelina Aguirre de Castex, Mercedes Urlburu de Artayeta, Leonor Basavilbaso de Piñero, Elvira de la Riestra de Láinez, Lucrecia Guerrico de Ramos Mejía, María Augusta Estrada de Lezica Alvear, María Rosa Lezica de Pirovano, Susana del Campillo de Mitre, Celina Zaldarriaga de Paz, Julia Helena Acevedo de Martínez de Hoz, María Esther Llavallol de Roca, Magdalena Madero de Tornquist, Victoria Ocampo de Estrada, Josefina Unzué de Cobo, Ercilia Cabral Hunter de Anchorena, Segunda Roca de De Marchi, Ernestina Urioste de Budlrich, Zelmira Paz de Gainza, Estela Bell de Posse, Fernanda Urdinarrain de de la Torre, Florí Labougle de Migueme, Inés Victorica de Morra, María Carmen Sala de Demaría, Josefina Anchorena de Madariaga, Magdalena Murga de Peña, Otilia Alcorta de Rodríguez, Leonor Cabral de Vivot, Magdalena Castro de Ortiz Basualdo, Magdalena Peña de Aldao, Marta Unzué de Blaquier, María Ayerza de Pereda, Raquel Aldao de Rodríguez, Enriqueta Salas de Anchorena, Zulema Urdinarrain de Castaño, Matilde Ayerza de Frías, Josefina Acosta de Noel, Lorenza Zenavilla de Ramos Mejía, Jovita García Mansilla de Bemberg, Elvira Gómez Molina de Ayerza, Angélica Urdinarrain de García Fernández, Rosa Amelia Barrenechea de Campos Urquiza, Elvira Urioste de Gómez Molina, Margarita Harrington de O'Farrell, Belem Videla Dorna de Etcheverry, Luisa Carabassa de Moreno, Elvira Santamarina de Lesica, Sara Unzué de Madero, Isabel Livingston de Pasman, Delfina Lezica de Lavalle, Elena Frías de White, María G. de Brian, Javiera Acosta de Olmos, Rebeca A. de del Cerro, Adela Nabo de Lumb, Lucía Prat de Dunalde, Susana López de Hueyo, Juana María Sole de Alzaga, Amelia Ramírez de Montes de Oca, Elena Hoevel de Casares.

Señores: doctor Antonio F. Piñero, Pedro Luro, José Gálvez, Carlos Alfredo Tornquist, Federico Portalis, Angel Roverano, Ramón Cárcano, Héctor Cobo, Alberto Castex, Santiago O'Farrell, Ezequiel P. Paz, Adolfo Luro, José Etcheverry, Alfredo Peña, Adolfo Blaquier, César González Segura, Diego Lezica Alvear, Miguel Alfredo Martínez de Hoz, Carlos Madero, Jorge Mitre, Martiniano Posse, Guillermo White, Antonio Barreto, Norberto Piñero, Alfredo Olmos, Julio Molíner, Carlos Lumb, Emilio Casares, Julio Victorica Roca, Adolfo Bioy, Jorge Artayeta, Carlos Goyechea, Rodolfo Parravicini, Gregorio Gómez Pombo, Ernesto Hueyo, Anderico Alvear, Enrique de Anchorena, Alberto del Carril, Lorenzo Gómez Pombo, Carlos Unsué, Mariano Unzué, Carlos Alzaga, Mariano Unzalada (hijo), Manuel Crespo, José Mignaquy, Conrado Molina, Hugo Cullen, Marco Aurelio Avellaneda y Martín Ramón Arana.

La comisión de señoras se reunirá nuevamente hoy, a las 2 de la tarde, en el Jockey Club.

CONFERENCIAS EN LA CATEDRAL—En el próximo mes de agosto, pronunciará monseñor de Andrea en la Catedral las conferencias sociales que todos los años auspicia la sociedad de San José. Esta institución ha resuelto que se realicen los domingos 10, 17, 24 y 31 de dicho mes, a las 10.30 a. m., después de la misa de 10, que se celebrará en el altar mayor de la metropolitana.

El orador desarrollará el tema general: "La perturbación social contemporánea", que dividirá en cuatro capítulos: Causas generadoras; su estado actual; sus funestas consecuencias; los medios de evitarlas.

La entrada al templo será libre. No habrá tarjetas.

EN CASA DE LOS ESPOSOS MEEK-VILLEGAS—Dió motivo a una interesantísima y animada reunión social la fiesta de ayer por la tarde en casa del señor Alberto Villegas y su esposa María Josefa Meek, quienes desde las 5 de la tarde, comenzaron a recibir a sus numerosas relaciones.

Después del te, que fué servido en el comedor de la hermosa residencia del señor Villegas, se volvió a los salones, desarrollándose un interesante programa

BUENOS AIRES CELEBRÓ AYER CON GRAN ENTUSIASMO EL ADVENIMIENTO DE LA PAZ

A LAS 12 DEL DIA SUS HABITANTES SALUDARON ALBOROZADOS EL ACONTECIMIENTO

EL ALMUERZO SERVIDO EN LA SOCIEDAD RURAL --- BRILLANTES ACTOS POPULARES

VELADA EN EL COLON --- LA CAPITAL DURANTE LAS HORAS DE LA NOCHE

No obstante la implacable tristeza del cielo, desde temprano notóse en la ciudad un algo especialísimo que no es el que se encuentra en su aspecto habitual y familiar. Raro era el balcón en donde no flameara una bandera nacional hermanada con las banderas de otros países. Hombres, mujeres y niños lucían emblemas, y en sus ojos y en los labios asomaban una tierna alegría y una gran serenidad. Lo que traducían todas las fisonomías era la cálida esperanza de que esta paz lograda con la sangre de millones de inocentes salvará de tan infausta suerte a las generaciones que vendrán después de nosotros...

El movimiento y el bullicio de las calles de Buenos Aires podían compararse a los de cualquier capital de nación beligerante. Las ciudades tienen su inconfundible y expresiva fisonomía, como las personas: de suerte que toda emoción de triunfo, derrota, alegría o pánico se exterioriza con admirable fidelidad. Se diría que ayer los habitantes de Buenos Aires aguardaban el momento indicado para hacer ovaciones a ejércitos victoriosos que llegarían, parodiando un verso latino, "negros de polvo y espléndidos de gloria."

A LAS 12 DEL DIA

La hora en que debía ser mayor el entusiasmo, por fin llegó. Cuando en el cuadrante las agujas marcaron la hora meridiana, los más diversos y atronadores sones poblaron el espacio. La ciudad entera vibraba de júbilo infinito. Tañeron largamente los bronces de las campanas echadas a vuelo mientras hasta las torres subía el incienso de los altares. Las sirenas de los buques amarrados en el puerto, los silbatos de las locomotoras y de las fábricas, las bombas de estruendo, las salvas de la artillería, la sirena de LA PRENSA, que fué oída a largas distancias, arrancando delirantes gritos y ovaciones a la multitud de personas que se apiñaba en la avenida de Mayo frente a nuestro edificio, toda esa indescriptible algarabía supo dar la grandiosa sensación de la paz universal celebrada y bendecida.

No será aventurado afirmar que ningún espíritu ha dejado de participar en la celebración de la paz. Hasta la inaccesible morada del hombre sumido en la más fría indiferencia ha llegado el eco de las campanas de la paz, como si tuvieran el propósito de decirle que el mundo marcha, que la vida se renueva, que nuevos vínculos unen a los pueblos y que todo ello se debe a la fuerza inmanente del amor, de la justicia y del bien.

EN LA SOCIEDAD RURAL

Los actos realizados ayer en la Sociedad Rural Argentina en celebración de la paz, superaron por su brillo y por el ardoroso entusiasmo que reinó en ellos las más legítimas expectativas. Las cuarenta mil personas que presenciaron el imponente espectáculo podrán anotar para sí, la fiesta de ayer, como una efeméride más en la lista restringida de los grandes acontecimientos cívicos que tienen la privilegiada virtud de aunar en un solo hálito de goce la explosión de la alegría de millares de corazones.

Las disposiciones concertadas al efecto, encontraron a su turno cordial y exultante correspondencia de parte del público, cuyo fluir incontenible desde antes de mediodía al amplio recinto, decía con elocuencia el entusiasmo secreto de las almas por la festividad a que concurrían.

El amplio local en que se tendió la mesa de mil cubiertos se colmó de concurrencia una hora antes de la fijada para el almuerzo. La distribución de las mesas y el adorno sencillo y elegante con que se las arregló, coadyuvaron al éxito de tal número del programa. Al penetrar en el recinto la comisión, acompañada por todos los representantes diplomáticos de las naciones aliadas y asociadas y de varias destacadas personalidades argentinas, estaba el entusiasmo colectivo en el alto diapasón de las circunstancias. El Himno Nacional fué inmediatamente escuchado, y tras la tempestad de aplausos que estalló a su término, como cuando concluyó el "God save the King", el presidente de la comisión, doctor Adolfo Mujica, anunció que como muestra de la confraternidad universal que presidía la fiesta, daría en seguida el doctor Francisco A. Barroetaveña lectura de los mensajes de congratulación que había recibido la presidencia. Tales comunicaciones, suscriptas por

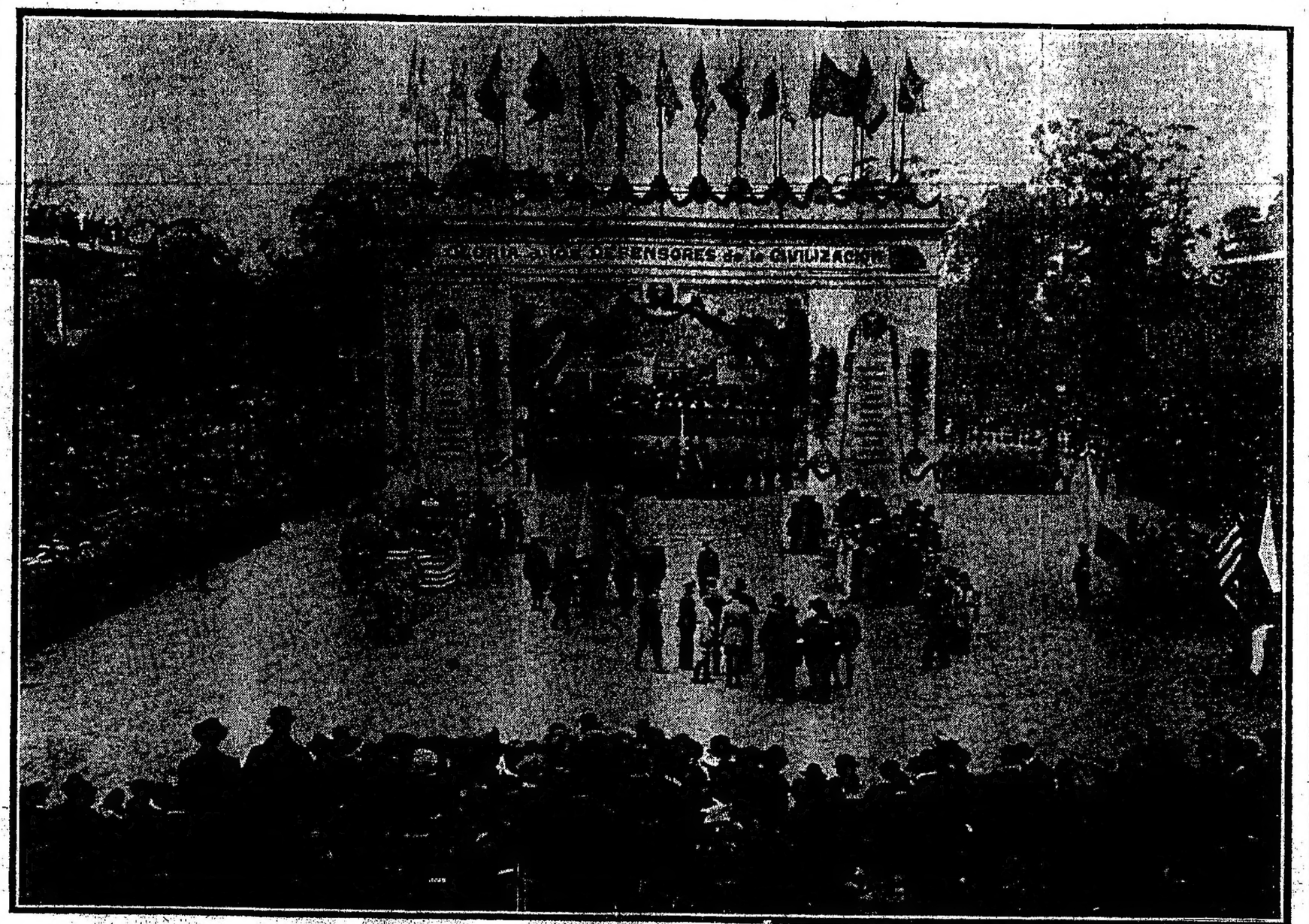

ASPECTO QUE OFRECIA AYER EL AMPLIO LOCAL DE LA SOCIEDAD RURAL ARGENTINA, EN PALERMO, AL INICIARSE EL DESFILE DE LOS RESERVISTAS POR DEBAJO DEL ARCO DE TRIUNFO

dica la más grande esperanza de que esta paz sea duradera.

De Clemenceau, enviada por intermedio del ministerio de Negocios Extranjeros:

Ruego a Vd. quiera trasmitir al comité de fiestas de celebración de la paz, de parte del presidente del Consejo, el telegrama siguiente: "Particularmente sensible a los sentimientos que ustedes han experimentado en nombre de las colectividades aliadas de Buenos Aires y en el de nuestros amigos los argentinos, ruégoles quieran ser cerca de ellos, los intérpretes de mis más calurosos sentimientos."

De Lloyd George, trasmitida por intermedio de lord Curzon, ministro de Relaciones Exteriores:

Sírvase trasmitir al presidente del comité ejecutivo de las comunidades aliadas unidas con el pueblo argentino, el cordial reconocimiento del primer ministro por su amistoso mensaje de congratulaciones, grandemente apreciado, y la expresión de sus mejores deseos por su futura prosperidad.

Del rey Víctor Manuel, por intermedio del ministro de Relaciones Exteriores italiano:

Su majestad el rey me encarga trasmitir a la presidencia del comité organizador de la fiesta de la victoria, la expresión de su ánimo sinceramente grato por el tan noble y cortés telegrama de felicitación y homenaje que se ha querido dirigirle en vísperas de la solemne celebración argentina de la victoria.

EL ALMUERZO

En la cabecera de la mesa tomaron asiento: en el centro, el doctor Adolfo Mujica, presidente del comité de fiestas; a su derecha, el ministro de Inglaterra, sir Reginald Tower; y a su izquierda el de Italia, comendador Víctor E. Cobianchi. Seguían luego, por la derecha, doctor Julio A. Roca; encargado de negocios de Norte América, señor Warren Delano Robbins; doctor Joaquín S. de Anchorena; señor Nakamura, ministro del Japón; doctor Antonio Piñero, Carlos de Rosting Lisboa, encargado de negocios del Brasil; señor Eugenio Stein, ministro de Rusia; doctor Ricardo Mujía, ministro de Bolivia; señor Bautista Sauberán, y Alberto de Oliveira, encargado de negocios de Portugal. Por la izquierda seguían: el doctor Norberto Piñero; M. de Gaussen, ministro de Francia; doctor Ernesto Bosch; encargado de negocios de Bélgica, M. van der Straten Ponthoz; señor Ezequiel Ramos Mexía; señor Manuel de la Vega y Calderón, ministro de Cuba; doctor Orma; doctor Enrique Rodríguez Larreta; y señor Emilio Cardín, encargado de negocios del Uruguay.

El ambiente vibraba de entusiasmo; y a la hora de los discursos, púsose en pie el doctor Mujica, y pronunció las siguientes palabras, muy frecuentemente interrumpidas por los aplausos de los concurrentes:

DISCURSO DEL DOCTOR ADOLFO MUJICA

Señores representantes de las naciones aliadas:

La ciudad de Buenos Aires viste hoy sus mejores galas y exterioriza sus más nobles sentimientos, para celebrar el advenimiento de la paz, que han conquistado con inmensos sacrificios y con heroicos esfuerzos, los pueblos que vosotros representáis y que pone término, para bien de la humanidad y como augurio de mejores días, a la conflagración internacional más injustificable y sangrienta que registran todos los tiempos, los anales del mundo.

Para nuestro país que no ha intervenido en la contienda, por motivos extraños a sus sentimientos y a sus ideas, sus fuerzas morales, los vuestros

EL CENOTAFIO ERIGIDO EN HOMENAJE A LOS CAIDOS EN LA GUERRA

esa paz tiene, como para todas las demás naciones, una significación trascendental. Ella permite esperar que no volverá a reproducirse en la organización política de ningún pueblo de la tierra, un régimen de gobierno que los progresos de la razón y de la ciencia, sin contar con la cruel experiencia de los últimos años, había hecho incompatible con el bienestar de los hombres y la concordia de las naciones.

Dijo después que nosotros reconocemos y hemos reconocido siempre el derecho inalienable de cada pueblo darse por sí mismo las instituciones que considere más adecuadas a sus necesidades, a su tradición y a sus ideas; pero que ningún país puede legítimamente pretender violentar la justicia y la razón natural, crear y mantener libre y permanentemente, un poder político que implique una amenaza para los demás.

Y agregó después:

Celebramos con júbilo la paz victoriosa, porque ella representa, para el porvenir, un régimen de bienestar y de progreso, pero deseamos también, y estoy cierto de que vosotros sentís estos mismos sentimientos, que los pueblos vencidos surjan de nuevo, menos fuertes y menos despojados de sus armaduras de guerra, gobernados por el espíritu de la democracia y convencidos, por la terrible y dolorosa experiencia, de que la felicidad y grandeza de las naciones no debe buscarse en las artes destructoras de la guerra, en los sueños insensatos de dominación universal, ni en las maquinaciones oscuras de una diplomacia desprovista de sinceridad, sino en la práctica de la justicia, en el reconocimiento del derecho y en las fuentes fecundas de la paz.

Recordó luego a lord Kitchener, aquel soldado de hierro, que armado de todas sus virtudes, como los héroes de la epopeya homérica, se hundió misteriosamente en las profundidades del océano, a Lloyd George, que heredó la inmensa tarea; al príncipe Alberto, Joffre, Foch, Víctor Manuel, Orlando, y agregó:

Y vosotros, en fin, americanos del Norte, ahora [illegible] de nuestro presidente, de ese hombre tan sencillo y tan grande al mismo tiempo, encarnación viviente de las virtudes republicanas, espíritu lleno de luz y de sentimiento, estadista sin ambiciones y sin dobleces, que durante los tres primeros años del desastre agotó los esfuerzos a su alcance para evitar las calamidades de la guerra, logró a todos los beligerantes el respeto de sus leyes, ofreció repetidas veces su mediación imparcial para restablecer la paz honrosa y justa, y finalmente y apoyó con estolea gravedad los crímenes perpetrados en las mujeres y niños americanos, extraños a las pasiones y a los intereses de la lucha, pero [illegible] todos los tiempos, los anales del mundo.

El nombre de Wilson ha de figurar en el porvenir al lado de los de Washington y Lincoln. La historia dirá que fué el apóstol más abnegado de la paz y que supo [illegible] de la libertad del mundo.

Señores:

Brindo por nuestros países que la ciudad de Buenos Aires, donde se condensa el pensamiento y el sentimiento de [illegible] Argentina, formula hoy sus más fervientes votos por que la paz lograda sea perdurable y fecunda y les rinde el homenaje entusiasta de su admiración y gratitud.

Señores: Levantemos nuestras copas para brindar por S. M. el rey de Inglaterra, por el presidente Poincaré y por todos los jefes de Estado de las naciones aliadas.

—

El himno nacional norteamericano oyóse luego, a acto continuo, la marcha real italiana. Extinguidos los ardorosos aplausos que les siguieron, se alzó en el ambiente la nota inconfundible de la Marsellesa. La concurrencia, puesta en pie, coreó sus estrofas inmortales, lo que hizo también con la canción "It's a long way to Tipperary".

Reconquistado difícilmente el silencio, el ministro de Inglaterra, Mr. Reginald Tower, designado para agradecer oficialmente tal fiesta, leyó en muy buen español, el siguiente elocuente discurso:

DISCURSO DEL MINISTRO DE INGLATERRA

Los representantes de los gobiernos aliados y asociados al pueblo argentino: ¡salud! Ninguna ocasión más propicia que la presente a los representantes extranjeros de las potencias que han llevado el peso y el ardor de la larga guerra, y que han salido triunfantes de la lucha, para saludar afectuosamente al pueblo de esta joven y próspera República, cuyo destino está lleno de promesas grandiosas para el porvenir del mundo.

Compartimos con vosotros el regocijo de una paz cimentada en el derecho y la justicia. Con sinceridad creemos que se abre al mundo una nueva era que asegura a todos los pueblos sus libertades y sus privilegios. Con toda fe esperamos que la República Argentina beneficiará ampliamente de la prosperidad que incuestionablemente debe seguir a las privaciones y las ansias inseparables de un estado de guerra.

Muchos de nosotros, que aceptamos

LOS MINISTROS DE LAS NACIONES ALIADAS DESPUES DEL GRAN ALMUERZO DE AYER

Lloyd George, Clemenceau, Wilson, el rey Víctor Manuel III, y cuyo contenido insertamos a continuación, fueron saludadas con largas ovaciones.

MENSAJES DE CONGRATULACION

La comunicación del presidente Wilson, enviada por intermedio del secretario de Estado, Welles, dice así:

Tengo el honor de informar a Vd. que he recibido instrucciones del presidente de los Estados Unidos para agradecer a Vd. y al comité ejecutivo de las fiestas de la celebración de la paz, su muy afectuoso mensaje, enviado en vísperas de las fiestas que se proponen realizar. El presidente considera como un feliz augurio para la nueva era, que los pueblos de muchas naciones se unan para expresar sus sentimientos de gratitud y para celebrar el restablecimiento de la paz. Cree el presidente que en el mantenimiento de tan cordiales relaciones, ra-

VISTA DE LOS PALCOS OCUPADO POR DAMAS EN EL LOCAL DE LA SOCIEDAD RURAL

la gentil hospitalidad ofrecida esta tarde al cuerpo diplomático, hemos estado presentes en Buenos Aires durante toda la guerra y ha sido nuestro privilegio presenciar y palpar el sentimiento dominante. En sus grandes momentos, cuando la ansiedad brota y se proclama en plena luz de verdad, hemos averiguado dónde está el alma de este pueblo. En toda ocasión cuando el pueblo pudo exteriorizar su simpatía con nuestra causa se ha demostrado de una manera real y espontánea. ¿Acaso es necesario que rememore de qué manera se acogió la noticia del armisticio, cuando todo Buenos Aires prorrumpió en alegría y se engalanó de más banderas aliadas que nunca jamás se habían visto? Sí, y no sólo las banderas sino el espíritu de que son emblema las banderas: el espíritu de las naciones aliadas.

Luego de señalar la simpatía y amistad evidenciadas por el pueblo de Buenos Aires, en ocasión del arribo de Sir Maurice de Bunsen, la llegada del "Glasgow", y del almirante Caperton y de recordar que, varias veces, él y sus colegas aliados han sido objeto de recepciones públicas en la capital y en las provincias, manifestando el pueblo una simpatía que ni el tiempo, ni circunstancia alguna podían borrar de su memoria, dijo:

No me sorprende. Nacen estas manifestaciones de un sentimiento que [illegible] savia de la tradición argentina. Es la herencia sagrada de [illegible] que supieron llevarlo a [illegible] de los Andes y proclamarlo [illegible] del lago Titicaca. Vibra en cada [illegible] de su himno nacional. Es [illegible] que he renunciado y renuncio [illegible] por un solo momento que [illegible] podía estar alguna vez sino [illegible] de la causa del derecho, que [illegible] la causa real y verdadera enarbolada por las naciones aliadas y asociadas.

En la mente popular existe un [illegible] con respecto a la manera en [illegible] su tiempo un diplomático en [illegible] extranjero. Si bien excelente [illegible] dentro de ello, diríase que la [illegible] ción de tratados o aun su estricto [illegible] dido exigen una explicación [illegible] la tan reunión de hoy, porque [illegible] sobre lo que puede un diplomático [illegible] hacer, y más agradablemente [illegible] para su país. Nos reunimos en [illegible] comunión latina con los argentinos [illegible] más representativos, con argentinos [illegible] que comprenden nuestros motivos [illegible] que atribuyen nuestra amistad [illegible] ayudan para realizar nuestro [illegible] de reunir a nuestros países en [illegible] o aun más estrecho con la República [illegible] de no hallarnos acreditados.

[illegible] mi parte puedo echar la [illegible] trás, a ocho años de vida la más [illegible] dable en esta bella República, [illegible] sido honrado por la amistad de [illegible] chas hombres de cuyo real mérito [illegible] conservar siempre el más afectuoso recuerdo. Buenos Aires ha venido a ocupar su lugar entre las grandes ciudades del mundo y nada pierde en comparación con las ciudades antiguas de larga tradición y de asociaciones famosas en la historia. Ofrecemos nuestros votos más expresivos votos por la prosperidad continua y el bienestar del gobierno y del pueblo del país en que vivimos y os agradecemos la hospitalidad espléndida que nos había [illegible] dado este día.

Mr. Tower fué aclamado al [illegible] su discurso, el que fué interrumpido muchas veces por los aplausos de los comensales.

EN LA GRAN PISTA DE LA SOCIEDAD RURAL

Cumplido íntegramente tal número del programa conmemorativo, la concurrencia evacuó el salón para dirigirse a las tribunas que circundan la pista, las que, con mucha anterioridad, estaban totalmente ocupadas por un público que se abigarraba en el deseo de no perder el mínimo detalle del número que momentos después se realizaría.

En el centro del gran redondel levantábase un arco de triunfo cuyo pedestal estaba adornado con banderas de los países aliados y asociados, y en cuyo friso leíase por ambos frentes la leyenda "Gloria a los defensores de la civilización". Las columnas sobre que descansaba aquél su amplia bóveda estaban historiadas con los nombres de las más grandes batallas: Marne, Verdun, Chemin des Dames, Isonzo, Gorizia, Monte Grappa, Palestina, Mesopotamia, etc., y por los de los más ilustres militares: Joffre, Kitchener, Díaz, Pershing, Leman, Foch, Castelnau, Gallieni, Petain, Duque de Aosta, Douglas Haig, etc.

Al costado derecho de la tribuna habíase construído un cenotafio con la siguiente inscripción: "Los que mueren por la patria, viven eternamente para la gloria."

En tal cuadro, limitado por un imponente anfiteatro de testas humanas que no cesaban de agitar el ambiente con sus demostraciones de entusiasmo, se realizó el más impresionante número de la conmemoración. Miles de soldados de los países aliados y asociados desfilaron luego, siguiendo primeramente la periferia de la pista. Marchaban organizados militarmente y en el orden en que los mencionamos, soldados belgas, norteamericanos, franceses, ingleses e italianos, en tanto que el público ensordecía con sus aclamaciones y aplausos, y cesantes y arrojábales flores al paso. Las banderas flameaban a favor de la brisa húmeda de la tarde, y las músicas militares hacían oír sin interrupción las canciones nacionales.

Luego un grupo de damas, las señoras María Teresa Quintana de Pearson Hale, Elisa Alvear de Bosch, Elvira de la Riestra de Láinez, Juana Elizalde de Mugica y María Elena Alvear de Láinez, condecoraron a un grupo de héroes y les obsequiaron con flores. Momentos después núcleos de niñas, instaladas en puntos a los lados del arco de triunfo cumplieron análogo encargo de honor al prender en el pecho de cada uno de los combatientes la medalla del mérito por su conducta valerosa.

Tras de algunas evoluciones los grupos de combatientes de la tarde, digna y noblemente acompañados, llegaron al momento culminante de la ceremonia. Desfilaron por debajo del arco de triunfo al compás de marchas, y de marchas, mientras que un numeroso de niñas de las colectividades aliadas y asociadas, y de argentinas, al arrojar al paso de los combatientes flores y más flores, acentuaron de tal suerte una alfombra movediza y multicolor que aquéllos pisaban con respeto.

La fiesta había terminado. La muchedumbre irrumpió luego sobre la pista, y la vez que los héroes desaparecían lateralmente de la escena para ir a instalarse en [illegible] la Rural, Mr. Tower dijo, al comienzo de su discurso de ayer: "En nombre de

...que vivió argentina

...de nuestro Himno, re-
...nuevamente, podemos re-
...del friso del arco de
...a los defensores de
...ni

...ON DE GALA EN EL COLON

...gala desbordante de can-
...se desarrolló anoche en el
...interesante programa de la
...función de gala con que
...los actos organizados, en
...del advenimiento de la

...a la fiesta los ministros de
...Francia, Japón, Rusia e
...encargados de negocios de
...Unidos y del Brasil, sus
...familias y el personal de
...siones.

...palco de la derecha, los cón-
...los países aliados y sus es-
...presenciaron también el espec-

...la presencia de muchos re-
...italianos, franceses e ingle-
...luciendo sus vistosos uniformes
...gala.

...espectáculo se desarrolló de
...con el programa organizado.
...con el Himno Nacional
...que fué cantado por la se-
...Nina Spani, por enfermedad del
...Rinaldo Grassi, que estaba de-
...para hacerlo. En seguida la
...Claudia Muzio cantó "The star
...bled tener", con gran éxito, to-
...la orquesta a continuación el
..."save the king".

...dés los artistas Raymonde Vé-
...Antonin Trantoul, Albert Hu-
...y Charmat Lefer, bajo la direc-
...del maestro Arturo M. Vigna,
...aron el segundo acto de "Faus-
...francés. Se inició la segunda
...con el segundo acto de
...ópera "Aida", bajo la dirección
...maestro Tullio Serafin.

...minó el espectáculo con La
...ançone, cantada por M. Albert
...; la marcha real italiana to-
...por la orquesta; el himno de
...ntali cantado por los coros del
...Colón, y, finalmente, la Mar-
...que fué cantada por Mlle.
...Berge, acompañada por toda la
...ncia y coreada en las últimas
...por toda la sala, que conti-
...de pie, prorrumpió al termi-
...espectáculo en vítores a todos
...que han luchado por la li-

...ENA EN EL PLAZA HOTEL

...terminar el Colón, la concurren-
...dió en gran parte cita para
...la cena que se servía en el
...Hotel, donde se prolongó la re-
...hasta las primeras horas de la
...de hoy, con gran entusias-

...la hora avanzada en que se
...la cena, sería difícil dar
...de las mesas ocupadas por
...representativo de las colecti-
...francesa, inglesa y norte-
...y los numerosas familias
...

...también a varios miembros
...cuerpo diplomático, con sus fa-

...TACION Y EMBANDERA-MIENTO

...ciudad, en sus barrios céntricos,
...aba anoche un aspecto intere-
...debido a la profusa ilumina-
...embanderamiento de las calles
...de reparticiones públicas,
...grandes casas de comercio y
...mero de edificios particula-

...la plaza de Mayo y la del Con-
...las avenidas se utilizaron
...minación las mismas ins-
...que sirvieron para la fi-
...esta patria.

...PRENSA, adhiriéndose también
...tividad, iluminó los frentes de
...dificio, en la forma que lo hace
...la celebración de grandes
...es, es decir, con los co-
...la bandera argentina.

...VUELO DE LA MISION AERO-NAUTICA ITALIANA

...mucho del mal tiempo, el piloto
...Mercia, no pudo realizar el
...por sobre la Sociedad Rural
...como acto de homenaje
...misión aeronáutica italiana a la
...ión de la paz.

MOVIMIENTO POLITICO

Partido Unitario

...salón Almirante Brown 1377,
...a las 9.30, el señor Juan A.
...Peña dará una conferencia
...sobre: "Psicología de los acapa-

NOTICIAS DE POLICIA

DELINCUENTE HERIDO DE BALA

...noche, a las 9.30, José Garaben-
...descender al sótano del co-
...de almacén que posee en la
...Bulnes 1292, sorprendió a un
...que se hallaba oculto de-
...una bordelesa.

...el intruso, al verse descu-
...trataba de atacar a Garaben-
...que iba armado de un re-
...le descerrajó dos tiros, hi-
...de cierta gravedad en la
...derecha.

...herido, que resultó ser el in-
...de malos antecedentes po-
...José Peruel, fué recogido en
...ambulancia y trasportado al hos-
...Durand, donde quedó en asis-
...y en calidad de detenido.

...auxiliar Bacigalupi, del perso-
...la sección 19a. de policía, que
...tino en el suceso, procedió al
...de Garabento hasta el escla-
...miento de lo ocurrido.

Incendio

...un terreno contiguo a la fábrica
...compañía Italo-Argentina, sita
...calle Colorado y Pedro Men-
...se incendió una pila de 4 a 5000
...de alfrecho para combustible,
...depositadas.

...fuego, cuyo origen no se puede
...aún, las consumió totalmente.
...sumario instruído por la comi-
...de la sección 24.a fué entrega-
...jues de instrucción, doctor Be-

Accidentes del tráfico

...Renato De Vincenzo, al descender
...tranvía en movimiento frente al
...de la comisaría 43.a, fué arro-
...por el automóvil de alquiler nú-
...1.224, sufriendo contusiones en
...cuerpo, de las que se asiste en el
...al Fernández.

..."chauffeur" se encuentra dete-

...al cruzar la calle Belgrano, a
...de Salta, el menor José Díaz
...atido por el automóvil de al-
...guilado por Jesús Frades, su-
...heridas de importancia en el

...comisaría de la sección 4.a, de-
...rrentivamente al conductor.
...la esquina de las calles Raw-
...Rivera chocó el automóvil de
...1241, guiado por Joaquín
...con un tranvía de la línea
...cargo del motorista Antonio
...resultando lesionados los pasa-
...Roque Giordano y Carlos Pita-

Riñas y heridas

...Bramdolfo se presentó en
...de la sección 23.a, don-
...dijo que en la esquina de
...Curupaligüe y avenida Cas-
...fué herido en la cabeza por
...quien, después de come-
...lo se dió a la fuga.

...sección 22.a Ezequiel Días
...haber sido asaltado en la
...acordo, frente a la casa se-
...el número 1863, por dos
...los que, después de pre-
...herida de importancia
...se dieron a la fuga.

...conocimiento del hecho al
...intervención doctor Domínguez.
...esquina de las calles Agüe-
...Viejo fué recogido de
...el agente Enrique Mar-

...cuchillo, quien presentaba una
...sobre la ceja izquierda, la que
...manifestó le fué inferida por un des-
...conocido, cuya detención la policía
...procura.

Fallecimiento

En la habitación que ocupaba en la casa de la calle Pepiri 766, dejó de existir anoche el inquilino José Larradondo.

Según informó un facultativo de la Asistencia Pública, que reconoció el cadáver, la muerte se produjo a consecuencia de una intoxicación alcohólica.

Destrucción de correspondencia

Ayer a las 7 de la noche, personas desconocidas arrojaron materias encendidas en el buzón de correos número 2869, sito en la esquina de las calles Pampa y Vidal, quemando casi totalmente la correspondencia que contenía.

La comisaría de la sección 29a. que instruye el sumario dió cuenta del hecho al juez federal, doctor Jantus.

Síncope fatal

En una habitación de la casa calle Zárate 685, fué hallado sin vida el súbdito italiano Giacomo Burlando, quien, según informe de la Asistencia Pública, falleció hace tres días a consecuencia de un síncope cardíaco.

ARTE Y TEATRO

Coliseo—Anoche se efectuó la primera representación completa de "Maruf", obra de la cual se habían anticipado los tres primeros actos en una función extraordinaria recientemente celebrada. No expresamos juicio sobre aquella ejecución parcial, esperando tener la impresión de la interpretación de conjunto, que al fin pudo realizarse ayer, después de la suspensión sufrida.

En la bella e interesante ópera de Rabaud — verdadera excepción entre las novedades dadas a conocer en los últimos años, que no ha sido olvidada inmediatamente — reaparecieron en sus papeles ya conocidos los dos notables artistas, Ninón Vallin y Armand Crabbé, creadores de la obra en Buenos Aires y quienes, desde entonces, han renovado siempre su triunfo en los personajes de la princesa y Maruf o Maruf, para emplear la ortografía castellana correspondiente a la pronunciación del nombre llevado por el zapatero del Cairo, que ilustra con sus aventuras un episodio de "Las mil y una noches."

La señora Vallin realizó un trabajo tan acabado y eficaz, como el elogiado en temporadas anteriores, dentro de la misma obra. Presentó con toda propiedad el tipo de la princesa oriental y cantó con su bellísima voz de tan puro y exquisito timbre. Igualmente el barítono Crabbé mereció muchos aplausos en su excelente interpretación del tipo fanfarrón de Maruf, cuyos diferentes matices comprende muy bien el distinguido artista.

Azzolini y Dentale repitieron asimismo sus conocidas interpretaciones con el acierto de otras veces. La parte del sultán fué encomendada al bajo Walter, quien estuvo correcto, si bien le faltó algo de la majestad y autoridad vocal y escénica que requiere el fastuoso monarca de Kaitán. Citemos también a la señorita Masnata y al señor Nardi.

Las decoraciones fueron las mismas de los años anteriores, siempre bellas, aunque alguna de ellas en esta escena no produce tan buen efecto, como la del segundo acto, no muy bien adaptada al nuevo escenario. La novedad que ha reservado este año la representación de "Maruf" ha sido las artísticas danzas ejecutadas por la compañía Pavlowa, en las que se distinguen mucho la Galantha y Stowits, el cual fué sustituído anoche por Clustine a causa de una indisposición. Estas danzas, que pueden figurar al lado de las admirables presentadas en "Aida" y "Mefistófeles", demuestran qué notable elemento estético es la coreografía en la ópera, cuando se rompe con el convencionalismo vulgar y antiartístico para crear algo nuevo de buen gusto y carácter. Y si además, como sucede en "Maruf", la danza está acompañada por una música bellísima y apropiada, el efecto es magnífico.

Pero al mismo tiempo hay que señalar una falla lamentable en el espectáculo. La orquesta resultó inferior a la importancia de su misión. El maestro Falconi dirigió correctamente, demostrando conocer bien los tiempos de la partitura, mas la sonoridad fué algo gris, pálida, falta de vida. Teniendo en cuenta el carácter altamente pintoresco de la música y el brillante colorido orquestal puesto por el autor, se comprende el efecto perdido en la obra por tal causa. Todos los pasajes que tienen el carácter del verdadero "scherzo sinfónico" necesitan ser destacados con absoluta claridad y nitidez de timbres.

La confusión se observó también en algunos conjuntos, como el del segundo acto y aún más en la fuga final, donde la inseguridad fué considerable.

—Los abonados al Coliseo de los turnos A. y B., tendrán próximamente, como obsequio, dos funciones diurnas, cuyos programas serán muy variados, con actos y danzas de los espectáculos que resultaron más brillantes durante la temporada.

Además, al regreso de la compañía, de Rosario, entre el 14 y 18 de agosto, se darán dos representaciones nocturnas de "Lohengrin", con Bertie Dalla Rizza, Bertazzoli, De Angelis y Montesanto. Esta decisión de la dirección del teatro obedece al acertado criterio de considerar que habiendo sido firmada la paz en Europa, han desaparecido las causas que pudieron oponerse transitoriamente a la ejecución del repertorio wagneriano y de otros maestros germánicos.

Tales inconvenientes no debían haber existido nunca, dado que el arte es por completo ajeno a la política; pero ya que tuvimos que soportar imposiciones de fuerza, llegó el momento de que cesaran. Además, en Londres no se excluyó por completo a Wagner durante la guerra y en Italia, apenas firmado el armisticio, el maestro Toscanini dirigió en conciertos sinfonías de Beethoven y fragmentos wagnerianos. En Buenos Aires, con mayor razón podrá escucharse desde ahora toda la música que satisfaga al público.

También en el Coliseo se han organizado otras cuatro funciones diurnas, que se verificarán los días 3, 10, 15 y 17 de agosto, en las que se cantarán "Moisés", "Otello", "Werther" y "Lohengrin".

Odeón Esta noche, en tercera función de abono, la compañía Guerrero-Díaz de Mendoza pondrá en escena el drama en cuatro actos "La Malquerida". Es sabido cuán grande es la dramaticidad que doña María Guerrero alcanza en esta obra, la más intensa y la más perversa de las que han salido de la pluma de Jacinto Benavente.

San Martín—Por haberse retrasado la partida del vapor "Reina Victoria Eugenia", se ha postergado para mañana la despedida del popular y estimado actor don Rogelio Juárez.

Avenida—Mañana se despedirá en este teatro la primera tiple señora Emilia Rico. Para substituirla, ha sido contratada la señorita Isabel Fonrat, que se presentará el miércoles con la zarzuela "El diablo con faldas".

Argentino — Por indicaciones de la dirección escénica, y a fin de dar mayor ajuste a la comedia "Jaque al rey!", de los señores Collazo y Aguirre, cuya primera representación debía darse esta noche, se ha resuelto postergar ese estreno hasta mañana.

PROVINCIA DE BUENOS AIRES

LAS INUNDACIONES

INFORMES DE UN ENVIADO ESPECIAL DE "LA PRENSA"

DESCENSO GENERAL DE LAS AGUAS

PERJUICIOS EN LAS LINEAS FERREAS

LOS PUENTES SOBRE EL SALADO

VISITA DEL DIRECTOR DE FERROCARRILES

MORTANDAD DE LANARES EN OLAVARRIA

EN FAVOR DE LOS INUNDADOS

EL CLUB DE REGATAS LA PLATA

El diputado provincial señor Luis Lima, visitó ayer el local del Club de Regatas La Plata, donde fué atendido por el secretario de esa institución, señor Arnaldo J. Coccaro, el capitán señor Ricardo Napp y un grupo de socios.

La visita del diputado Lima, respondía al deseo de conocer el estado de conservación del material empleado por los socios del club en socorrer a las familias de las zonas inundadas del Sur de la provincia y darse cuenta del grado de adelanto de esa institución deportiva.

El señor Lima, recorrió las diferentes instalaciones del club, y manifestó al señor Coccaro que llevaba la mejor impresión al respecto, por lo que trataría de interesar a varios colegas, con el fin de obtener una ayuda eficaz para la institución, que tan desinteresadamente ha prestado valiosos servicios en las recientes inundaciones.

EN FAVOR DE LOS INUNDADOS

Olavarría, julio 27—El representante de la Liga Patriótica, ingeniero Ricardo Jurado, visitó este pueblo a objeto de conocer los perjuicios que ha ocasionado la inundación prometiendo, en nombre de aquélla, enviar una suma de dinero para socorrer a los damnificados.

Continúa el tiempo lluvioso.

—Los señores Salvador y Scardovi, propietarios de la farmacia Amoedo, de esta capital, en celebración del 101.° aniversario de la fundación de su establecimiento, han resuelto donar a la comisión de auxilios a los inundados de la provincia, 250 frascos de específicos contra las enfermedades bronquiales.

—Con el propósito de allegar fondos para socorrer a las víctimas de la inundación, la Asociación Cultural Argentina prepara una velada artístico-literaria a total beneficio de aquéllos, la que se realizará el 12 de agosto próximo en el local Rodríguez Peña 361. Las localidades e informes pueden solicitarse en la secretaría, calle B. Mitre 386, de 4 a 6 p. m.

(De nuestro enviado especial)

Olavarría, julio 27—Las aguas, que han alcanzado más de un metro de altura, según se desprende de las señales dejadas en las paredes de los edificios, han ocasionado serios perjuicios y producido el descarrilamiento de vagones vacíos entre Bennement y Villanueva. En la estación hay gran cantidad de hacienda a la espera de vagones para ser trasladada a otros parajes; un solo hacendado, el señor Fortabat, tiene mil vacunos para trasladar a Meza en tren especial.

En momentos que salía para Martinetas comenzó a llover, lo que agravará aún más la situación. Los ríos se encuentran en malísimas condiciones y los campos próximos cubiertos por las aguas han originado una mortandad de hacienda lanar calculada en un 10 por ciento.

En estación Pourtalé, donde había 2.000 vacunos esperando vagones, han muerto 100. Esta hacienda, que pertenece a los señores Graciarena y Busé, será embarcada en 72 vagones.

Entre Olavarría y Pourtalé hay algunos retazos de campo que aun sirven para tener animales en pie. Los campos bajos, refinados, han quedado inutilizados por más de tres meses, pues el barro y los animales han destruído los pastos tiernos.

En Muñoz, habló con el hacendado Espil, que tenía 500 nivollos, fruto, dijo, de 30 años de trabajos. Este hombre me manifestó que sólo podrá trasladar su hacienda hasta Arroyo Corto el 30 de este mes, lo que le aflige, pues se le han muerto 50 vacunos y ha tenido que curerar 800 borregos. Como éste, hay muchos hacendados que sufren perjuicios de consideración.

Entre Muñoz y Rocha se ven por los campos muchas ovejas muertas y en los alambrados grandes cantidades de cueros extendidos.

En Rocha la situación es menos afligente.

A las 11.25 llegamos a Las Martinetas, continuando viaje desde el kilómetro 412 hasta el arroyo Salado en dos zorras automóviles de la empresa del ferrocarril del Sud, en las que viajaban además el presidente y secretario de la comisión de hacendados, el diputado Pagés, el gerente del ferrocarril del Sud, el director general de ferrocarriles y los ingenieros Rentón, Stuart y García Torres.

Los caminos están imposibles, convertidos en verdaderos lodazales, a la altura del kilómetro 419, la escuela número 10 está abandonada y la casa destruída en parte por las aguas del arroyo Salado, que corren con violencia. El puente del ferrocarril en la línea Bahía Blanca a La Madrid, está completamente destruído. Cuadrillas de peones a las órdenes de los ingenieros Delamain y Robinson trabajan activamente en reparaciones hechas a base de piedras.

A causa de haber volcado un vagón, los trabajos se demoraron como así también por el abandono que hicieran 20 peones que ganaban cuatro pesos diarios, a los que se les descontaban 70 centavos por ración.

El puente del camino carretero que dó aislado, rompiéndolo la corriente. La violencia de las aguas es tal que los pilares cuadrados de metro y medio de lado por tres metros de altura fueron llevados cincuenta metros.

Desde aquí se ve el puente de la línea a Recalde sobre el arroyo Quilco, del que sólo quedan dos tramos de los cinco que tenía.

De no romperse este puente, las aguas se hubierán desviado hacia Sur arrasando a Lamadrid. Hablé con el intendente y el comisario sobre la situación de Lamadrid. Manifestáronme que es difícil.

La intendencia sostiene a 300 personas alojadas en el mercado, en el colegio número 2 y en la iglesia.

Toda la parte izquierda de ese pueblo está destruída.

Espérame los auxilios solicitados al gobierno de la provincia.

La intendencia agotó sus recursos.

El tiempo sigue normal. La velocidad del agua en el arroyo Salado es de 7 kilómetros por hora; hay 14 kilómetros con una profundidad de 3.50 metros.

El gerente del ferrocarril Sud dice que se necesitan tres mil toneladas de piedras para arreglar las vías en ese punto.

La línea quedará restablecida el jueves próximo.

Regresamos a Martinetas y seguimos a Olavarría, donde llegaremos a las cuatro de la tarde.

Olavarría, julio 27 — De regreso de la estación Crotto, solicité sus impresiones al director general de ferrocarriles, ingeniero Ariodante Giovachino, a quien acompaña el jefe de control del ferrocarril del Sud su ésa, ingeniero García Torres. El señor Giovachino dijo que había querido apreciar personalmente los perjuicios producidos y comprobar si la empresa se preocupaba del restablecimiento de los servicios interrumpidos y que de las visitas realizadas ha podido deducir que efectivamente la empresa no ha omitido esfuerzo alguno tendiente a la normalización del servicio.

Agregó que, con el arreglo de la línea a Alvear, que había sufrido graves perjuicios, cerca de la estación roto, en el cruce sobre el arroyo Tapalqué, se habilitó una nueva línea que permitirá descongestionar la única que sirve a esta zona, que es la de Las Flores a Olavarría. Al mismo tiempo, esa vía provisional permitirá sacar los ganados que habían quedado bloqueados por las aguas. Igual cosa puede decirse del empalme en Quesrandies que comunica a Olavarría con Tandil.

Cree el ingeniero Giovachino que es necesaria la realización de prolijos estudios para determinar la construcción del puente definitivo sobre el arroyo Salado, pues se presentan dos soluciones aceptables del problema; una, trasbordarlo en el empalme de la vía Recalde a Olavarría a fin de salvar con un sólo puente el citado arroyo, que hasta la fecha era cruzado por los puentes hoy destruídos; otra, es reconstruirlos en su forma actual, con la ampulitud que los estudios aconsejen. La primera solución trae como consecuencia la construcción de una doble vía desde Lamadrid hasta el nuevo empalme.

Olavarría, julio 27 — Acompañado por el señor Castro, intendente de Olavarría, recorrimos la ciudad, visitando los lugares más afectados por la inundación. Las casas presentan en sus muros las señales de las alturas alcanzadas por las aguas. El puente de hierro sobre el arroyo Tapalqué ha sido completamente destruído por la violencia de las aguas de este arroyo, que arrancó de raíz grandes árboles, socavando considerables volúmenes de tierra.

El nuevo puente de hierro, debe repararse en sus cimientos y estribos. Apreciase que serán necesarias 700 toneladas de piedra a fin de ejecutar esa obra en ambos puentes. Los alambrados han sido arrancados completamente. En el asilo San José, las paredes están derrumbadas. El puente de madera sobre el arroyo Tapalqué ha quedado destruído. Los muros de mampostería en el tajamar del molino La Clara también.

La corriente es aún violenta.

La intendencia socorrió a 800 familias, con los 10.000 pesos enviados por el gobierno de la provincia, 25.000 pesos recolectados en Olavarría y los ropas enviadas por la Cruz Roja argentina.

El mayordomo del establecimiento Rivero Hermanos, manifestó que de 6.000 borregos existentes en ese establecimiento creyó poder salvar 2.000, pero no salvará ninguno; de 15.000 ovejas se conforma con salvar 5.000. Esto da una idea exacta de la gravedad de la situación en esta zona. Los precios de los artículos de consumo van en aumento. La leche antes se vendía a ocho centavos el litro; ahora ha subido a veinte; la carne de sesenta centavos el kilo, se paga a noventa.

En nombre de LA PRENSA entrevistó al doctor Manuel M. Rosales, médico escolar de este distrito, quien me manifestó que el estado sanitario es en general bueno.

Debido a que los locales de las escuelas se encuentran húmedos, dicho facultativo aconsejó a las autoridades la clausura de las mismas hasta agosto.

Olavarría, julio 27—Después de su visita de inspección a la zona inundada, el gerente del ferrocarril del Sud, señor Eddy, manifestó estar decidido a activar los trabajos de reparación del puente sobre el Saladillo, a fin de librar al servicio público la línea de La Madrid, para ocuparse en seguida de la del Saladillo con el objeto de trasladar las haciendas.

Los puentes afectados por la inundación serán reparados provisionalmente, pues para los trabajos definitivos se necesitarán cuatro meses. En la línea de Bolívar a Recalde, nada se puede hacer mientras no bajen las aguas. La línea de La Madrid a Bahía Blanca, quedará librada al servicio público el jueves próximo; la línea de Buenos Aires a Bahía Blanca por vía Tres Arroyos, que quedó interrumpida, el martes será puesta en condiciones. Hoy quedó restablecido el servicio entre Olavarría y Vela. Se calculan los perjuicios causados a la empresa del ferrocarril del Sud, en 3.000.000 de pesos aproximadamente.

El gerente, señor Eddy, conversó en las estaciones Muñoz, Rocha y Pourtalé con los vecinos de esos puntos, recogiendo informes e impresiones, y prometió activar el envío de vagones que contribuyan a mejorar la situación actual de esa zona.

(Información de La Plata)

El intendente de Saladillo se ha dirigido al presidente del Club de Regatas de La Plata, comunicándole la resolución adoptada por la intendencia local con motivo del regreso de los socios del club que se trasladaron a aquella ciudad con el objeto de prestar auxilio a los inundados.

Dicha resolución dispone se haga saber a la mencionada institución deportiva el agradecimiento de las autoridades y pueblo de Saladillo por los servicios prestados por los jóvenes tripulantes de las expediciones de socorro.

Los delegados del Club de Regatas de La Plata eran los señores, jefes de la expedición, doctor Teófilo A. Gomila jefe de dotaciones, Ovidio Duarte Indart; socios: Oscar Solá, Ramón Cumas, César Piol, Pedro Carrieriborde, César Herrera, J. Suárez Gorrini, Emilio Martínez Pintos, H. F. Soto, Armando D'Ongrio, J. Manassi, Emilio Cabrera, P. Naron, Miguel Pereyra, Feliz Lenzi, Juan C. Gomila, Roberto Sureda, Manuel Pereyra, Ricardo Elena y "chauffeur" Santiago Tesorieri.

La comisión popular constituída en esta ciudad para arbitrar fondos con destino a los inundados, presidida por el señor Horacio Benavídes, continúa con buen éxito su gestión, habiendo recibido importantes ofrecimientos de donaciones de particulares y el comercio.

Varias sociedades recreativas han organizado veladas en total beneficio de los perjudicados por las inundaciones.

—En la Ensenada se inauguró anoche la "Kermesse" organizada por un grupo de señoritas de la localidad. Las reuniones continuarán durante varios días.

LOS CERTIFICADOS MEDICOS DE DEFUNCION

La ley de registro civil de la provincia, exige la presentación previa de un certificado expedido por un médico en los casos de defunción—en el que deberá expresarse categóricamente, la causa inmediata de la muerte con los demás datos que tiendan a establecer la identidad o referencias de la persona fallecida, a fin de evitar que se siuda la acción judicial, cuando se trata de un hecho delictuoso, o la de la autoridad sanitaria, en los casos de enfermedades infecto-contagiosas.

La expedición de ese certificado médico da siempre lugar a dificultades, debido a que los facultativos no determinan siempre, de manera absoluta, el diagnóstico de la enfermedad que produjo la muerte o la causa inmediata de ésta, aduciendo la ignorancia de los antecedentes necesarios, siendo así, que la ley, no admite otro, que el reconocimiento del cadáver. Si de esta diligencia resultara imposibilidad para el médico de establecer el diagnóstico, será el caso de que lo hagan constar, dándose entonces intervención a la policía, para que, con conocimiento del juez correspondiente, se practique la autopsia.

Pero no siempre es menester hacer la autopsia y, sin embargo, los facultativos incurren constantemente en apreciaciones sobre el diagnóstico solicitado, que contribuyen a crear a los deudos, situaciones difíciles en el trance de la inhumación, puesto que, la falta de la determinación categórica de aquél, imposibilita al jefe del registro civil para expedir la licencia correspondiente, lo que origina la permanencia de los cadáveres insepultos, mayor tiempo del reglamentario.

Esas situaciones molestas pueden ser allanadas—como lo han sido muchas veces—por la buena voluntad de los médicos, sobre todo, cuando no hay lugar a la intervención judicial o sanitaria.

LA NUEVA JUDICATURA

Encarecimiento y retardo de la justicia

Se va uniformando en los círculos curiales y en el foro de La Plata la opinión sobre las consecuencias de la renovación de la judicatura realizada por el Poder Ejecutivo al asumir el actual período constitucional.

En general se han provisto los juzgados con abogados jóvenes, cuyo limitado ejercicio previo de la profesión trae como consecuencia inmediata las incertidumbres y tanteos propios de quienes, con poca experiencia jurídica, tienen una grave responsabilidad que asumir. Esta circunstancia dilata y retarda la administración de justicia, pues que se siguen procedimientos conducentes a contemporizar con las partes en casos que, para un magistrado experto, no serían dudosos, o se dictan resoluciones inútiles.

Con ello los recursos forzosamente se multiplican, se demora la secuela de los juicios, se aumentan los gastos de sellado y costas y se retrasa la sustanciación de los juicios. Tal estado de cosas trae aparejado, pues, un sensible retardo y encarecimiento de la administración de justicia, sobre lo que es necesario llamar la atención de los jueces y de la Suprema Corte, porque es un malestar ya harto sensible el que produce y al que podría ponerse remedio si aquel tribunal expidiera, como debe hacerlo, una acordada recomendando a los jueces eviten trámites inútiles y dispendiosos.

DIRECCION DEL CENSO GANADERO

Una actitud comentada

El Poder Ejecutivo dictó oportunamente un decreto estableciendo que de las conclusiones a que se arribara en el sumario instruído en el censo ganadero no surgía ningún cargo que pudiera afectar al director de esa repartición, señor Juan M. Gache.

No obstante esta determinación, que hacía presumir que el señor Gache sería puesto inmediatamente al frente de la repartición aludida, ésta continúa intervenida por el subdirector de rentas, que se ha negado a entregarla al titular, alegando órdenes expresas en ese sentido del gobernador. Como se ve, la situación no puede ser más original: un sumario estableció que los cargos formulados no se habían comprobado; un decreto del Poder Ejecutivo deja expresa constancia de ello, y no obstante todo esto el jefe de la repartición no es repuesto en el cargo, porque media una orden verbal del gobernador.

Natural es que el comentario resulte desfavorable para los actos del primer mandatario, desde que si la no reposición del señor Gache era cosa resuelta de antemano, en el mismo decreto debió dejarse constancia de las razones de cualquier orden por las cuales, al dársele las gracias por los servicios prestados, se designaba el reemplazante.

EN LOS MUNICIPIOS

Donativo importante en Mi'ra Mar

Mira Mar (General Alvarado), julio 27—El señor Bernardo Iraizos acaudalado vecino de la localidad, ha donado a la sociedad de fomento, con destino a la sala de primeros auxilios, la cantidad de 2.000 pesos.

La comisión de fomento procura, por todos los medios a su alcance, el adelanto de este pueblo y en particular lo que se refiere a edificación.

El servicio de correos en Villa Diamante

Villa Diamante (Avellaneda), julio 27—Oportunamente LA PRENSA se ocupó del mal estado en que se encuentra el buzón de correos existente en esta villa, en el que se deposita también la correspondencia de las villas vecinas, sin que la dirección de correos haya tomado medida alguna para subsanar esa deficiencia. Posteriormente la Unión vecinal de ésta, se dirigió a aquella dirección solicitando el arreglo del mismo buzón, sin obtener resultado.

Sería conveniente que en vista de los perjuicios que al vecindario ocasiona tal estado de cosas, las autoridades respectivas ordenen el arreglo solicitado.

Concejo Deliberante de Bahía Blanca

Bahía Blanca, julio 27—Se reunió el Concejo Deliberante sancionando el proyecto del concejal socialista Arrieta, referente al establecimiento de un servicio médico permanente en el hospital Municipal de esta ciudad. En lugar de un médico, propuesto por el referido concejal para prestar ese servicio, se establecieron tres turnos, asignándose a los médicos que se nombrarán, un sueldo mensual de 400 pesos a cada uno.

El Intendente sometió a la aprobación del Concejo un proyecto por el que se crean fuertes impuestos a los terrenos baldíos existentes en la planta urbana, con el fin de obligar a los propietarios a edificar, lo que, considera, propenderá al abaratamiento de los alquileres, cuya alza atribuye a la falta de casas desalquiladas.

Liga de propietarios de Avellaneda

Avellaneda julio 27—En su última reunión la Liga de propietarios resolvió efectuar próximamente una manifestación pública en señal de protesta contra los abusos cometidos por la empresa concesionaria de las aguas corrientes. Con tal fin, el 6 de agosto, a las 8 p. m., volverá a reunirse en el local Mitre 838.

Alumbrado público en Moreno

Moreno, julio 27—No obstante las continuas quejas del vecindario, el servicio del alumbrado público es cada día peor, pues no pasa una noche sin que se apaguen las luces.

Es ya tiempo de que la intendencia aplique las multas que establece el contrato e intime a la empresa la normalidad en su servicio, velando por los intereses del comercio, que se ve perjudicado con las frecuentes interrupciones en el alumbrado de sus locales.

Los pasajeros que llegan por los trenes nocturnos se ven obligados, con harta frecuencia, a valerse de fósforos para llegar a sus hogares.

El puente Pueyrredón

Avellaneda, julio 27—Ha sido renovado el asfalto que pavimenta la plataforma del puente Pueyrredón.

Persiste la necesidad de su ensanche, pues resulta insuficiente para satisfacer las necesidades del tráfico entre ésta y esa capital.

Municipalidad de San Isidro—Renuncia del intendente

San Isidro, julio 27—El intendente municipal de ésta, señor Germán A. Tirigall, ha enviado al Concejo Deliberante la renuncia indelinable del cargo que desempeñaba. Para tratarla, el presidente de esta corporación ha citado a sus miembros a una sesión que tendrá lugar el martes próximo.

Carestía de la vida

Balcarce, julio 27—El gremio de lecheros, en una reunión celebrada con motivo del alza en los precios de los arrendamientos y del mal estado de los caminos, resolvió aumentar en cinco centavos por litro, el precio de la leche.

Pedido de nombramientos de jueces de paz en Pilar

Pilar, julio 27—El intendente municipal ha reiterado al ministerio de Gobierno, el pedido de nombramientos de jueces de paz en ésta y Escobar, pues las personas que desempeñan esos cargos fueron designadas en comisión por el Poder Ejecutivo. Las ternas fueron enviadas en su oportunidad.

Liga de Propietarios de Avellaneda—Mitin de protesta contra la compañía concesionaria de las aguas corrientes.

Avellaneda, julio 27. — La liga de Propietarios de Avellaneda efectuará próximamente un mitin de protesta contra la compañía concesionaria del servicio de aguas corrientes.

El 6 de agosto se realizará una reunión de la mesa directiva, en la avenida Mitre número 838, a las 8 p. m.

CRONICA SOCIAL

(Información de La Plata)

FUNERALES—En la capilla del Cementerio local se oficiará hoy a las 10 de la mañana un funeral en memoria de la señora Victoria Bejarano de Valdovinos, con motivo de cumplirse el primer aniversario de su fallecimiento.

ENFERMO—Hállase enfermo el señor Heraclio Hernández.

(De nuestros corresponsales, por telégrafo)

ENLACES—Bolívar, julio 27 — Se efectuó el enlace de la señorita Hortensia Carón con el señor Nicolás Benavídez. La nueva pareja recibió con tal motivo gran número de felicitaciones.

Balcarce, julio 27 — Se ha concertado el enlace de la señorita Carmen López Alvarez con el señor Cipriano López. Los novios han sido muy felicitados por sus numerosas relaciones.

DEMOSTRACIONES — Chivilcoy, julio 27 — Grandes proporciones revistió la demostración de aprecio tributada por este vecindario al doctor Luis T. Acuña, voluntario argentino en el frente francés, que ayer regresó a ésta.

A la llegada del tren, la concurrencia que llenaba totalmente la estación, rompió en una salva de aplausos, y momentos después, el ex soldado, que ostentaba numerosas condecoraciones, descendió del tren, siendo acompañado en manifestación hasta el local de la sociedad francesa, donde se sirvió un banquete en su honor.

BENEFICIOS — Balcarce, julio 27— Con extraordinaria animación continúa la Kermese organizada por la sociedad francesa, con fines caritativos.

VIAJEROS—General Pirán (Coronel Vidal), julio 27—De la capital federal el doctor Julio Hansen y señora.

ENFERMOS—Avellaneda, julio 27— Sigue enferma la señora Emilia R. de Castelli.

Se encuentra enferma la señorita Elena Duchenois.

Moreno, julio 27 — Continúa siendo delicado el estado de salud de la señora Matilde M. de Puder.

NECROLOGIA—Olavarría, julio 27— Hondo pesar causó en esta población la noticia del fallecimiento del señor José P. Ferrer Villanueva, acaecido hoy en Saladillo. El señor Ferrer Villanueva fué comisario de policía en esta localidad.

General Pirán (Coronel Vidal), julio 27 — Después de una larga y penosa dolencia, falleció hoy en esta localidad la señora Rosaura G. de Cuñago, distinguida dama, cuya desaparición ha repercutido hondamente en el seno de nuestra sociedad.

VARIAS NOTICIAS

La tos convulsa en Bolívar

Bolívar, julio 27—Es alarmante el desarrollo alcanzado por la tos convulsa entre las familias asiladas en este pueblo que abandonaron sus hogares por la inundación.

El vecindario elogia la conducta del centro Libres Pensadores, que ha improvisado en su local, atendido con personal de los mismos, un hospital para atender a los atacados por el mal.

Manifestación israelita en Bahía Blanca

Bahía Blanca, julio 27—Los residentes israelitas de la localidad preparan para el 29 del corriente una manifestación en señal de protesta por las matanzas en Galitzia, Polonia, Rumania y Ukrania.

Avisos de lluvia

Rawson (Chacabuco), julio 27 — Desde anoche llueve continuamente, con viento S. E.

Conferencia sobre la guerra en Balcarce

Balcarce, julio 27 — El oficial del ejército italiano señor Humberto Golo dará mañana una conferencia en el Salón Moderno, sobre la actuación del ejército de ese país en la reciente contienda europea. El producto de las entradas se destina al socorro de los heridos e inválidos de la misma.

EDUCACION

Ensanche de una escuela en General Pirán

General Pirán (Coronel Vidal), julio 27—En viaje de inspección y con el propósito de ponerse de acuerdo con el consejo escolar para el ensanche del edificio que ocupa la escuela núm. 8, ha llegado el inspector de escuelas, señor Daniel N. Aredes.

Sociedad Protectora de la Educación de Balcarce

Balcarce, julio 27 — La Sociedad Protectora de la Educación, de esta localidad, renovó su comisión directiva, designando presidenta a la señorita Cándida Verde.

VIALIDAD

Los caminos en General Pirán

General Pirán (Coronel Vidal), julio 27—Debido a las últimas lluvias caídas en esta región, los caminos están intransitables.

CRONICA POLICIAL

Homicidio en La Plata

Anteanoche, a las 12 m., tuvo conocimiento la comisaría de la sección 3.a, de que en la calle 54 y 15, se había producido un hecho de sangre. Inmediatamente se trasladaron a aquel lugar el comisario, señor Raúl Dall, acompañado por el subcomisario Amadeo Moroni, el oficial inspector y dos empleados, quienes hallaron tendido sobre la acera al agente Carmelo Palma, que presentaba una herida de bala en el montón del lado izquierdo. El proyectil fué a incrustarse en la clavícula del mismo lado y produjo al agente Palma una muerte instantánea.

La policía inició inmediatamente las indagaciones del caso para dar con el o los autores del homicidio. Pocas horas más tarde y luego de una activa pesquisa, pudo identificarse al autor del hecho, que resultó ser el sujeto

PROVINCIA DE SANTA FE

LAS INUNDACIONES

Rosario, julio 27 — Siguen creciendo lentamente las aguas del río Paraná, lo que hace que cada vez sean mayores las inundaciones de las islas.

Santa Fe, julio 27 — Tiende a normalizarse la situación en la campaña santafecina, creada por las últimas lluvias.

Dicen los informantes que de continuar el buen tiempo, será cosa de pocos días el que todo vuelva a su estado normal. Las pérdidas ocasionadas por las inundaciones en la provincia no son de gran importancia, aunque en algunas partes han causado daños tanto a los agricultores como a los hacendados, principalmente a los del Norte. Los servicios de mensajerías del correo se realizan todavía con algunas dificultades. Las aguas de los ríos bajan lentamente, lo que hace presumir que continuará hasta que vuelvan a su verdadero cauce. Por el lado del barrio El Campito aun se ven ranchos rodeados por las aguas, lo que no permite a sus habitantes emprender la reconstrucción de los mismos. También persiste la bajante del río Salado.

ADMINISTRACION PROVINCIAL

El cobro de patentes

Santa Fe, julio 27 — La oficina de rentas provinciales, desde el primero de agosto procederá al cobro por vía de apremio de las patentes atrasadas.

El Ministro de Hacienda

Rosario, julio 27 — Se encuentra en esta el ministro de Hacienda de la provincia, doctor José Araya, quien regresará mañana a Santa Fe.

MOVIMIENTO POLITICO

PARTIDO RADICAL

Resolución de los nacionalistas

Rosario, julio 27—En el Club Rivadavia, perteneciente a la Unión Cívica Radical de Santa Fe (situacionista), se efectuó hoy una fiesta, a la que concurrieron muchos afiliados a dicho partido.

Santa Fe, julio 27—Un dirigente disidente, al ocuparse de la actitud del diputado Aldao, dijo que éste es partidario decidido de la unificación del partido; pero que ello no significa que esté desligado de los situacionistas, como se supone.

Santa Fe, julio 27—Se asegura que los disidentes no pueden formar un comité en San Cristóbal, por falta de elementos.

Los disidentes instalaron anoche el comité Los Andes, bajo la presidencia del señor Pedro Conti.

Santa Fe, julio 27 — La resolución adoptada en la reunión de los radicales nacionalistas, dice que es necesario continuar la reorganización amplia del partido y la campaña electoral, en toda la provincia y oponerse a todo pacto o componenda, que signifique una rectificación de sus altos principios partidistas, o afecten su integridad orgánica y moral, e invita a sus correligionarios y al electorado, en general, a que preste a este propósito sus mejores energías y su más patriótico entusiasmo.

Agrega que la asamblea deposita su más absoluta confianza en la junta de gobierno, para la realización de estos altos propósitos.

Firman la resolución las siguientes personas: doctores Enrique M. Mosca, Emilio Cardarelli, Alejandro Greca, José J. Amavet, Juan Luis Ferrarotti, señores Horacio Gómez Rivara, Cipriano A. Benítez M. Calle Rodríguez, Simón Carlen, doctores José B. Menchaca, Agustín Araya, Nicolás C. Figueredo, Calixto A. Rodríguez, Clorindo Mendieta, doctores D. Frugoni Zavala, Isaac Francioni, señores Rodolfo Iturraspe, Víctor M. Gómez, Domingo Tettamanti, Miguel Rodal, Juan M. Bullo, Francisco Vignolo Martín de la Peña, Orlando Lavagnino, Emilio J. Hosch, Luis F. Flliberti, doctores Armando G. Antille, Pedro Gómez Cello, señores Antonio Alvarez, Benjamín Recamán, Daniel Testi, Joaquín Larguía, Juan Beaupuy, Enrique Botemps (hijo), Adolfo Costa, Ignacio M. Luque, Ramón Jaime, Nicolás Habegger, Domingo Chaves, Gabino J. Carnabal, Adolfo J. Collado, doctor Héctor S. López, señores E. Arribalzaga, A. Rovere, Angel Masjoan, doctor José Oliva, señores Julio E. Racine, B. Fuentes, Rodolfo M. Parody, doctor Juan J. Arias (hijo) y señor Fructuoso Portorreal.

Más tarde se celebrará una asamblea pública en el teatro Roma Nostra.

Santa Fe, julio 27—Los dirigentes departamentales del partido Radical nacionalista, a excepción de los delegados de General López y Constitución, celebraron una reunión privada en el Hotel Italiano. La reunión duró toda la tarde.

Cada delegado expuso la situación en el departamento que representa. En general, todos se mostraron optimistas. Decidieron luchar solos, sin uniones con ninguna otra fracción política.

Aseguran que los situacionistas cometen en Rosario los mismos errores que el ex gobernador Menchaca, por lo cual perderán las elecciones y se disputará el triunfo entre los nacionalistas y los demócratas.

CONVOCATORIA A ELECCIONES

Santa Fe, julio 27.—El Poder Ejecutivo ha dictado un decreto por el cual convoca a elección para el día 7 de septiembre próximo, para elegir un diputado nacional en reemplazo del doctor Caballero, que ocupa una banca en el senado.

INSTRUCCION PUBLICA

Excursión de maestros

Santa Fe, julio 27—Los maestros de ésta hicieron una excursión a Paraná, para retribuir la visita que les hicieron los miembros del magisterio de Entre Ríos.

ROSARIO

MUNICIPALES

La pavimentación de calles

Rosario, julio 27 — El contratista Fuchs efectúa con mucha lentitud los trabajos de pavimentación de calles.

Mala calidad de embutidos

Rosario, julio 27 — Se llama la atención sobre la mala elaboración de los embutidos, a fin de que la municipalidad adopte alguna medida. El número de inspectores que tienen a su cargo esas inspecciones es escaso.

JUDICIALES

Pedido de licencia

Rosario, julio 27 — El juez de instrución doctor Carlos Díaz Guerra ha solicitado de la cámara de apelaciones 15 días de licencia para ausentarse a la Asunción, por razones de salud. Como en el mes próximo entra en turno su juzgado, este será atendido por el juez doctor del Campo.

NOTICIAS DE POLICIA

Menor destrozado por un tren

Alvear, julio 27 — Entre los kilómetros 276 y 277, un tren de carga destrozó completamente al menor Domingo Tiardi, de General Lagos.

Ciclista atropellado por un automóvil

Rosario, julio 27 — En la esquina de las calles Independencia y avenida Pellegrini, el automóvil número 3 atropelló al ciclista Esteban Boero. Este resultó herido y su máquina destrozada. El automóvil desapareció.

Menor ahogado

Rosario, julio 27 — Esta tarde a la 1 cayó al arroyo Saladillo el menor Antonio Isabel del Valle, y se ahogó. El cadáver fué extraído por empleados de la comisaría del barrio Sáenz Peña y entregado a los deudos.

DIVERSAS INFORMACIONES

Fiesta popular

Rosario, julio 26—La fiesta organizada por los vecinos del barrio de los mataderos, que debía verificarse el 9 de julio pasado, se efectuará el 3 de agosto próximo.

Jefatura de un regimiento

Rosario, julio 27—Se ha hecho cargo de la jefatura del regimiento 11 de infantería el comandante Andrés N. Giráldez, que estaba con licencia.

La "kermesse" franco-belga

Rosario, julio 27—Hoy funcionó la "kermesse" franco-belga, la que se vió muy concurrida.

Los concursos de tiro

Rosario, julio 27—A pesar del día nublado y húmedo, empezaron hoy en el polígono del Tiro Suizo los concursos y campeonatos organizados por el mismo y que se disputarán hasta el 19 del mes próximo.

Dicho polígono se vió muy concurrido por tiradores y aficionados.

La Liga Patriótica

Rosario, julio 27 — El miércoles próximo se efectuará una reunión en los salones de la biblioteca Argentina, con objeto de dejar constituído un comité de damas, el que prestará su cooperación a la Liga Patriótica Argentina. Han sido invitadas a la reunión muchas señoras de esta sociedad.

Homenaje de los israelitas

Rosario, julio 27 — Se efectuó hoy el homenaje preparado por la colectividad israelita con motivo del 15 aniversario del fallecimiento del doctor Herlitz.

De ésa vino el señor Abraham Rublick, quien dió una conferencia.

Fiestas españolas

Rosario, julio 27— Continuaron hoy las fiestas populares organizadas por el Patronato Español, las que se vieron muy concurridas.

INSTITUCIONES CIENTIFICAS Y LITERARIAS

Asociación Patriótica Española — El doctor Manuel Carlés dará el sábado próximo, en los salones de la Asociación Patriótica Española, Bernardo de Irigoyen 678, una conferencia sobre el tema, "Definición sociológica de nuestro linaje".

Lecciones de psicología por el presbítero Ayala—La tercera lección de psicología del curso que viene dictando el presbítero Leonardo Ayala, se realizará mañana a las 6 de la tarde en el salón de actos de la Asociación Médica Argentina, Santa Fe número 1171.

OBSERVACIONES METEOROLOGICAS

TIEMPO VARIABLE

Instalación especial de LA PRENSA

Termómetro		Barómetro
A las 8 a. m. hoy 9.5		A las 8 a. m. hoy 761.6
Ayer 6 a. m. 10.0		Ayer 6 a. m. 760.5
12 m. 10.5		12 m. 760.8
6 p. m. 12.0		6 p. m 760.4
12 p. m. 11.0		12 p. m. 761.0

A las 8 a. m. de hoy

VIENTO	Sur	
CIELO	Nublado	
SOL	Sale:	6.35 a.m.
	Se pone:	4.51 p.m.
LUNA	Sale:	7.18 a.m.
	Se pone:	6.41 p.m.

Tuvimos ayer un día de condiciones atmosféricas variables.

A pesar de que el tiempo continuó nublado, el ambiente se mantuvo relativamente seco, durante la mañana, debido al fuerte viento que soplaba; pero después de las 3, empezó a caer una llovizna casi imperceptible, acentuándose por momentos, para continuar nuevamente con suavidad.

Anoche a última hora continuaba el tiempo malo, y las indicaciones de los aparatos no experimentaron modificaciones favorables.

Dirección del viento: ESE. y SE., con una velocidad media de 14 kilómetros por hora. A las 12 de la noche soplaba viento SE.

Humedad: 90.

Observatorio astronómico de La Plata. Datos de las 7 a. m.—Presión atmosférica a cero grados y al nivel del mar, 763.70 mm.; temperatura, 12.3; mínima, a las 3.40, 12.0; humedad relativa, 84 o|o; tensión del vapor de agua, 9.01 mm.; viento: dirección SE.; velocidad por hora, 27 kilómetros.

Datos de las 3 p. m.—Presión atmosférica a cero grados y al nivel del mar, 762.12 mm.; temperatura, 12.0; humedad relativa, 98 o|o; tensión del vapor de agua, 10.23 mm.; viento: dirección, SE.; velocidad por hora, 21 kilómetros.

Informes de la Oficina Meteorológica Argentina—Ha llovido en: Bahía Blanca, 1 mm., Chacabuco 4, Dolores 2, Gral. Paz 1, Junín 2, Mar del Plata 2, Monte 6, Olavarría 1, Rojas 2, Salto 2, Rufino 1, Arroyito 19, Cipolletti 10, Paso Indios 10, 16 de Octubre 1.

SOCIEDADES Y CIRCULOS

CLUB EXCURSIONISTA ATLANTIDA Bajo esta denominación, acaba de constituirse en esta capital un nuevo club familiar, con la siguiente comisión directiva: Presidente, José Cruz Sánchez; vicepresidente, Valentín Felippone; secretario, Domingo Spata; prosecretario, Rafael Cirone; tesorero, Juan H. Fernández; protesorero, Cruz Sánchez; secretario de actas, Enrique Barbot. Integran esta comisión como vocales, las señoritas Marcela Ponce, Laura Sánchez, Elvira García, Flora Felippone y señor Emilio Fernández.

ASOCIACION DE SORDOMUDOS—En el salón de actos públicos de LA PRENSA, se realizó ayer la asamblea de asociados de esta institución. Un miembro de la comisión directiva informó sobre la memoria correspondiente al séptimo ejercicio.

Expresó el agradecimiento con que la comisión directiva veía la actuación de los facultativos que integran el cuerpo médico de la sociedad. La asamblea aprobó un proyecto de mejoras, entre las cuales figuran la adquisición de una casa para establecer la sede social, creación de una escuela primaria para sordomudos, fundación y reglamentación de una caja de ahorros y funcionamiento de la caja de socorros a los socios ancianos.

Luego se efectuó la renovación de autoridades resultando electa la siguiente comisión directiva: presidente, Oreste J. Bottaro; vicepresidente, Jose A. Terry; secretarios, Eliseo C. Acosta, Daniel Peduto y Blas Dalmasso, secretario general, Romeo A. Bottaro; tesorero, Pablo F. Marino; protesorero, Antonio Galme; bibliotecario, Sandalio López; vocales: Pablo Loveira, Antonio Rando, Santiago Belza, Luis E. Izola, Carlos Demarco, José Loca, Leandro Gandolfo y Juan H. Iribarne.

CENTRO DE ALMACENEROS—La comisión de homenaje a la memoria del que fué gerente del Centro de Almaceneros, señor Pedro G. Arango, quedó constituída en la última asamblea efectuada. Los socios del centro y amigos del extinto. Los cargos fueron distribuídos en esta forma:

Presidente, Manuel Rubio; vicepresidente, Andrés Arufe; secretario, Angel Lobeto; prosecretario, Ramón Montes; tesorero, José R. Mon; protesorero, Angel Scaglia; vocales: Miguel Guerdile, doctor Claudio Guerdile, Atilio Guerdile, José M. Pérez, Angel Berlingeri, Francisco Pazos, Manuel Gaytero, Domingo A. Guzzo, José Vega, Adolfo Larisgoitia, Angel Scaglia y Fernando J. Ghio.

La comisión directiva del Centro de Almaceneros designó representante a su presidente, señor Guido Zappa.

AJEDREZ

Problemas en cuatro jugadas

Solución a los problemas publicados últimamente en esta sección:

Al primero: A 2 D.

Si negras P 3 T, 2 A 1 A D, negras P 3 R, 3 A 3 T D, negras cualquiera y 4 mate.

Al segundo: R 1 A D.

Si negras P 5 R, 2 R 2 C, negras R 4 C, 3 A 5 T, negras R juega y 4 mate.

Publicamos dos nuevos problemas de mate en cuatro jugadas.

Negras 7 piezas

Blancas 9 piezas

Juegan las blancas y dan mate en cuatro jugadas

Negras 10 piezas

Blancas 7 piezas

Juegan las blancas y dan mate en cuatro jugadas

DEPORTES

CARRERAS DE CABALLOS

HIPODROMO ARGENTINO

LA REUNION DE AYER

El clásico "General Pueyrredón"

REMANSO

La tarde desapacible por una parte y las fiestas organizadas con motivo de la celebración de la paz europea, por otra, restaron, sin duda alguna, no poca concurrencia a la reunión hípica anunciada, la cual reconocía como base el premio clásico "General Pueyrredón", carrera en 4.000 metros, equivalente al Prix Gladiateur.

A disputar la carrera la primera hora se presentó la mitad de los inscriptos. Entre los que quedaron en el "box" estaba Brujo, consultado de antemano como el vencedor, y de ahí que con su ausencia la prueba resultara más interesante y más abierta. Por su puesto de segundo le Alcoy, a un pescuezo de éste días atrás, la cátedra acordó sus preferencias a Zar Nicolás, con algo menos de la mitad de los boletos; pero el pensionista de la escuela Laboulaye fué vencido muy fácilmente por Tumulto y Cygnet, este último cotizado en quinto término.

Cygnet hizo el juego delante de Tumulto, Andarivel, Zar Nicolás, Crisis y Pomaré; pero a poco de entrar en la recta el segundo de los nombrados desalojó sin lucha al delantero, precediendo a éste en la llegada por varios cuerpos.

El premio "Larrea", destinado a potrancas no ganadoras, reunió en la liza siete de las 12 anotadas, las preferencias en las taquillas se dividieron entre Manda, una linda hija de Tardy, y Melancolía, que después de un sinnúmero de inscripciones hacía ayer su estreno y Jaén, que ya había figurado tercera y cuarta en sus dos únicas presentaciones.

Jaén hizo el tren, llevando en su seguimiento a Lollipop, Smile, Manda y Colliflower, Aquélla sacó a su favor bastante distancia, pero en los últimos tramos no pudo resistir el avance que casi simultáneamente hicieron Manda y Smile, las cuales ocuparon los primeros puestos, separadas por un pescuezo.

A General Brusiloff, cuya presencia fué resuelta a última hora, cupieron los honores del triunfo en la prueba similar a la anterior, pero reservada a los potrillos. Este pensionista de la escuela Las Chircas, sin preocuparse de la persecución que le hicieran varios de sus adversarios cubrió la distancia de 1.200 metros, de uno a otro extremo, y con entero desahogo, precedió en la llegada al favorito Gran Tunante.

Marocco, que será de la partida dentro de quince días, en la "Polla de Potrillos", dispensando ayer tres kilos a sus rivales, con excepción de Velero, se adjudicó al galope la cuarta carrera, prueba en la que el pensionista del stud Los Carrillos era inmensamente favorito. El hijo de Your Majesty corrió en tercer término, detrás de Last Pip y Acrata, y delante de Velero y Merry Chap; en la entrada de la recta, Acrata se adueñó del puesto avanzado, pero poco después cedió al avance de Marocco, el que desde ese instante no tuvo contrarios.

Luego tocó el turno al clásico "General Pueyrredón", la carrera de más fondo de nuestros programas y en la que han inscripto sus nombres entre los vencedores, Buchardo, Orinoco, Olascoaga, Baratiere, Larrea, Mouchette, Yago II, Charming, Dijital (tres años consecutivos) y Botafogo.

La carrera que nos ocupa hubiera ganado en interés de haber sido disputada por animales de gran clase de los actualmente en "training", tales como Grey Fox, Omega, Escorpión, Takecare, etc.

Fuera de Cracker, que pasa por un período de declinación, ninguno de los cuatro restantes que fueron de la partida eran animales considerados como dotados de evidentes aptitudes para cubrir distancias de fondo, y de ahí que el clásico "General Pueyrredón" de 1919 haya sido uno de los más medianamente disputados desde que él fuera instituído. El caballo de más títulos para aspirar al triunfo era, sin duda, Remanso, cuyas últimas carreras eran las siguientes:

Primero en el clásico "Chacabuco", 2.400 metros, delante de All Eyes; primero en el "Libertad" sobre 2.500, venciendo a All Eyes, Escorpión y Saint Emilion; no pisó en el "F. L. Casares", sobre 2.500; primero en el "Porteño", en 2.000, delante de Escorpión y All Eyes; segundo en el "Otoño" en 2.000 metros, y tercero en el "América" en la distancia de la milla.

La opinión acordó sus preferencias en la forma siguiente:

Remanso 61, D. Torterolo	35.103	8.611
Charol 61, N. Berazategui	21.141	4.613
Bis 61, F. Arcuri	12.356	3.269
Gral. Capdevila 58, D. Cardoso	3.084	2.899
Cracker 62, C. Fenucci	6.553	2.042
Totales:	83.827	20.834

Con tren lento, Charol se encargó de la dirección de la carrera, siendo seguido por Remanso, Bis, General Capdevila y en el fondo Cracker. En los 1.300 metros, Remanso se aproximó a Charol y en la entrada de la recta desalojó a éste de la punta. Desde ese momento, el pensionista de la escuela Tom Pouce aseguró la victoria en su favor, y el final de la carrera quedaba librado al segundo puesto el que lo obtuvo por 1|2 pescuezo de ventaja General Capdevila, cabiendo que en los tramos finales hizo un recio avance que no pudo resistir Charol.

Remanso tiene como compromisos próximos los dos que se enumeran a continuación:

Agosto 15, clásico "Belgrano" distancia 2.500 metros, y pesos 10.000 al ganador; septiembre 21, "Gran Premio de Honor", 3.500 metros, pesos 40.000, y una copa de oro al primero.

Sólo Satélite rehuyó el compromiso en la sexta carrera, prueba en que tomaron parte animales de 4 y 5 años de edad, divididos por sexos e hijos de estos.

Montana corrió en el primer puesto, precediendo en la marcha a Magalhaes, el gran favorito General Haig y Jornalero, en tanto que Los Gorros desenvolvía su acción a la expectativa. Poco antes de la recta, Montana perdió sus posiciones y General Haig ocupó el puesto de la hija de Dusty Miller, pero en mitad de la prueba se vió desalojado por Jornalero y Magalhaes.

La séptima carrera dió lugar a un hermoso final entre el gran favorito Simplex y Vogt, los que pisaron la meta separados por un trabajo poco apreciable.

A dos competidores quedó reducida la carrera de fondo. El mayor, que contaba con cerca de cuatro boletos más que Pope, venció a éste fácilmente.

Resultados generales:

Premio "Barati... 2.000 metros—1o. Tumulto, ... años, 48 kilos, por Batifondo y ... del stud Don Laguna (cuidador ... Antonio A. Sasso, jockey aprendiz ... Verduri), $ 8.80 y 2.85; 2o. Oyente ... $ 4.60; 3o Zar Nicolás, 53, $ 2.50 ... placé: Rey Mago 56, Wilda 54, C... (4o.), Geronte 50, Pomaré 51 y ... nivel 46. Ganada por varios cuerpos ... segundo al tercero, 1 3|4 cuerpos ... tiempo: 2'5" 2|5.

Premio "Larrea" ... 1.000 metros—Potrancas no ganadoras ... Peso: 56 kilos. —la. Manda, zaino ... Tardy y Melancolía, de la cuadra ... Círculo de Armas (cuidador Emilio ... Isola, jockey M. Lema), $ 4.95 y ... Smile, $ 7.30; 3a. Jaén. No pisó ... (4a.), Nelita, Colliflower y ... Ganada por 1 pescuezo; de la ... a la tercera, 1 1|2 cuerpos. ... 1'41".

Premio "Mouche ... 1.200 metros—Potrillos no ganadores ... Peso: 56 kilos. —1o. General Bras... zaino, por Jardy y Cuba, de ... Las Chircas (cuidador Franc... relería, jockey J. Bastías), $ 18.5... 2o. Gran Tunante, $ 2.65, 3o ... $ 3.70. No placé: Le Petit ... Day, Carcamán II, Previous ... II, Telele, Intruso (llevó 53), ... Killoe. Referée y Nipón. Ganada por ... cuerpos; del segundo al tercero, ... cuerpos. Tiempo 1'15" 1|5

Premio "Yago I ... 1.600 metros—1o. Marocco, alazán, ... 57 kilos, por Your Majesty y ... Jungles, de la escuela Los Cerrillos, ... Libertador Bernabé Islas, jockey F. ... $ 2.75 y 2.30; 2o. Acrata 54, $ 2.... Velero 57; 4o. Last Pip 54, y ... Merry Chap 54. Ganada por 3 cuer... del segundo al tercero, 2 cuerpos ... tiempo: 1'38" 4|5.

Clásico "General ... 4.000 metros—1o. Remanso, ... zaino colorado, 5 años, 61 kilos, ... Whirlpool y Vallière, de la escuela ... Tom Pouce (cuidador Rufino Coll... jockey B. Torterolo), $ 4.20 y 2.95; ... General Capdevila 58, $ 4.70; 3o. Cha... 61; 4o. Bis 61; último. Cracker 62. ... Ganada por 1 3|4 cuerpos; del segundo ... tercero, 1|2 pescuezo. Tiempo ... 1'2".

Premio "Charm ... 1.800 metros—Gentlemen Riders ... Jornalero, zaino colorado, 4 años, ... kilos, por Galloway y Morisma... del stud Los Sauces (cuidador Segundo ... Rodríguez, pelotero R. Bouissou), $ ... 11.55 y 5.15; 2o. Magalhaes 72, $ 5.1... 3o. General Haig 70; 4o. Los Gorros ... última. Montana 65. Ganada por 1 cuerpo; del segundo al tercero, 1 3|4 cuerpos. Tiempo: 1'55" 1|5.

Premio "Dijital", 1.800 metros—1o. Simplex, oscuro, 4 años, 48 años, por Chilf II y Simpatía, de la escuela Tom Pouce (cuidador Rufino Coll), jockey aprendiz F. A. Casino), $ 5.05 y 3.60; 2o. Vogt 45, $ 5.65; 3o. Damocles 53. No placé: Palerma 54 (4a.), ¡Iup! 58, Hydre 51 y Antifatis 45. Ganada por 1 cabeza; del segundo al tercero, 1 3|4 cuerpos. Tiempo: 1'38" 2|5.

Premio "Botafogo", 2.500 metros. Match —1o. Ignacio, alazán tostado, 5 años, 50 kilos, por Livarot y Lusitana, de la escuela 4 de Agosto (cuidador Aparicio Aquino, jockey M. Altamiranda), $ 3.40, 2o. Pope 60. Ganada por varios cuerpos. Tiempo: 2'40".

HIPODROMO DE LA PLATA

LA REUNION DE AYER

Resultados generales:

1a. carrera, 1.600 metros. — 1o. Eurico 56 kilos, (O. González), pesos 8.10 y 2.30; 2a. Belladona 54, pesos 2.50, 3o. Papas Queman 58; 4o. Dispuesto 56|54. Ganada por varios cuerpos. Tiempo: 1'44".

2a. carrera, 1.400 metros. — 1a. Lusitania II 54|51 kilos, (A. G. Borean), pesos 6.40 y 4.80; 2.5 Vicente López 60, pesos 7.10; 3.o Chilanti 52; 4.o Lescaut 56. Ganada por varios cuerpos. Tiempo: 1'30".

3a. carrera, 1.300 metros — 1.o Giuseppe 52 kilos (O. González), pesos 43.30 y 5.50, 2.a Comilla, 11 56|52, pesos 2.90, 3.a Lady San 55|53, pesos 3.10; 4o. Guynemer 57. Ganada por 3|4 de cuerpo. Tiempo: 1'25" 2|5.

4.a carrera, 1.70 metros. — 1.o Bel Retiro 57|54 kilos, (A. G. Borean), pesos 3.80 y 3; 2.a Labriega 55, pesos 8.30; 3.o Capri 54|51; 4.o Morisco 54. Ganada por un pescuezo. Tiempo: 1'51" y 1|5.

5.a carrera, 2.100 metros — 1.a Santa 44 kilos (A. G. Borean), pesos 12.10 y 3.90; 2.o Caburei 49,48, pesos 4.20; 3.o Arimán 57; 4.o Peringote 44,46. Ganada por 3 cuerpos. Tiempo: 2'18".

6.a carrera, 1.400 metros. — 1.a Belcha 52|49 kilos, A. G. Borean), pesos 14 y 3.50; 2.a Chala 43|42, pesos 4.20; 3.a Pavesa 48|46; 4.o Fourire 54. Ganada por 1 1|4 cuerpos. Tiempo; 1'31".

7.a carrera, 1.200 metros. — 1.o Nereo 55 kilos (O. González), pesos 6.60 y 3.30, 2.o Feis 47|46, pesos 7.30, 2.o Turro 44,45, pesos 5.70; 4.o Ibijo 44|46. Ganada por 3|4 cuerpo. Tiempo: 1'17" y 1|5.

HIPODROMO DE TEMPERLEY

LA REUNION DE AYER

Resultados generales:

1.a carrera, 1.200 metros. — 1.o Verandito (jockey R. Gutiérrez), pesos 14.20 y 4.65; 2.a Mentirilla, pesos 3.60, 3.a Retórica, pesos 12.35, 4.a Fresquina, pesos 7.65. No placé: Varejón, Norma, Escándalo, Kettle, Ruin, Majela, Clavileño e Impuro. Ganada por 3 cuerpos. Tiempo: 1'15" 4|5.

2.a carrera, 1.400 metros. — 1.o O'Leary (jockey J. Quinteros), pesos 8.90 y 3.20; 2.o Veterano, pesos 3.20; 3.o Masinisa, pesos 6.85 No placé: Royal Emperor; 4o. Mocnuelo, Blondefette, Cañade Ambar, Rosmunda y Piedra de Escándalo. Ganada por 4 cuerpos Tiempo: 1'28".

3.a carrera, 1.000 metros — 1.a Petiaguda (jockey P. Iparraguirre), pesos 16.75 y 3.30; 2.a Canicera, pesos 2.55; 3.a Famática, pesos 6.80; 4.a La Pola, $ 4.30. No placé: Avasalladora, Suzón II, Copa, Mimosa II, Guerra, Flying Lassie, Hildur, y Andariega. Ganada por 1 1|2 cuerpos. Tiempo: 1'2" 2|5.

4.a carrera, 1.300 metros. — 1.o Chiste (jockey J. Ahorta), pesos 28.50 y 5.75; 2.o Garavaglia, pesos 4.05; 3.o Sevillano, pesos 3.55. No placé: Arpón, Cosme, Fierabrás, Julitano 4.o, Pocholo, Lope de Vega, Lechero II y Dubail. Ganada por una cabeza. Tiempo: 1'21" 1|5.

5.a carrera, 2.100 metros — 1.a Santa 44 kilos (A. G. Borean), pesos 12.10 y 3.90; 2.o Caburei 49,48, pesos 4.20; 3.o Arimán 57; 4.o Peringote 44,46. Ganada por 3 cuerpos. Tiempo: 2'18".

6.a carrera, 1.400 metros. — 1.a Belcha 52|49 kilos, A. G. Borean), pesos 14 y 3.50; 2.a Chala 43|42, pesos 4.20; 3.a Pavesa 48|46; 4.o Fourire 54. Ganada por 1 1|4 cuerpos. Tiempo; 1'31".

7.a carrera, 1.200 metros. — 1.o Nereo 55 kilos (O. González), pesos 6.60 y 3.30, 2.o Feis 47|46, pesos 7.30, 2.o Turro 44,45, pesos 5.70; 4.o Ibijo 44|46. Ganada por 3|4 cuerpo. Tiempo: 1'17" y 1|5.

HIPODROMO DE TEMPERLEY

LA REUNION DE AYER

Resultados generales:

1.a carrera, 1.200 metros. — 1.o Verandito (jockey R. Gutiérrez), pesos 14.20 y 4.65; 2.a Mentirilla, pesos 3.60, 3.a Retórica, pesos 12.35, 4.a Fresquina, pesos 7.65. No placé: Varejón, Norma, Escándalo, Kettle, Ruin, Majela, Clavileño e Impuro. Ganada por 3 cuerpos. Tiempo: 1'15" 4|5.

2.a carrera, 1.400 metros. — 1.o O'Leary (jockey J. Quinteros), pesos 8.90 y 3.20; 2.o Veterano, pesos 3.20; 3.o Masinisa, pesos 6.85 No placé: Royal Emperor; 4o. Mocnuelo, Blondefette, Cañade Ambar, Rosmunda y Piedra de Escándalo. Ganada por 4 cuerpos Tiempo: 1'28".

3.a carrera, 1.000 metros — 1.a Petiaguda (jockey P. Iparraguirre), pesos 16.75 y 3.30; 2.a Canicera, pesos 2.55; 3.a Famática, pesos 6.80; 4.a La Pola, $ 4.30. No placé: Avasalladora, Suzón II, Copa, Mimosa II, Guerra, Flying Lassie, Hildur, y Andariega. Ganada por 1 1|2 cuerpos. Tiempo: 1'2" 2|5.

4.a carrera, 1.300 metros. — 1.o Chiste (jockey J. Ahorta), pesos 28.50 y 5.75; 2.o Garavaglia, pesos 4.05; 3.o Sevillano, pesos 3.55. No placé: Arpón, Cosme, Fierabrás, Julitano 4.o, Pocholo, Lope de Vega, Lechero II y Dubail. Ganada por una cabeza. Tiempo: 1'21" 1|5.

5.a carrera, 2.100 metros — 1.a Santa 44 kilos (A. G. Borean), pesos 12.10 y 3.90; 2.o Caburei 49,48, pesos 4.20; 3.o Arimán 57; 4.o Peringote 44,46. Ganada por 3 cuerpos. Tiempo: 2'18".

6.a carrera, 1.400 metros. — 1.a Belcha 52|49 kilos, A. G. Borean), pesos 14 y 3.50; 2.a Chala 43|42, pesos 4.20; 3.a Pavesa 48|46; 4.o Fourire 54. Ganada por 1 1|4 cuerpos. Tiempo; 1'31".

7.a carrera, 1.200 metros. — 1.o Nereo 55 kilos (O. González), pesos 6.60 y 3.30, 2.o Feis 47|46, pesos 7.30, 2.o Turro 44,45, pesos 5.70; 4.o Ibijo 44|46. Ganada por 3|4 cuerpo. Tiempo: 1'17" y 1|5.

HIPODROMO DE SAN MARTIN

LA REUNION DE AYER

Resultados generales.

1a. carrera, 1.200 metros—1o. Emelina (jockey J. M. Pena), $ 25.60 y 5.15; 2o. No Es, 14.80; 3o Alfanje, 9.70; 4o. Madreselva, 5.80. Tiempo: 1'41" 1|5. Ganada por 1 1|2 cuerpos.

2a. carrera, 1.300 metros — 1o. Nelumbo (jockey E. Ammonhastegui), pesos 9.30 y 4; 2a. La Chispa, 3.10; 3a. Andreína. Tiempo 1'19" 4|5. Ganada por ¾ cuerpos.

3a. carrera, 1.600 metros — 1o. Astillera (jockey E. Cabrera), $ 16.10 y 5.50, 2o. Jabfett, 4.95, 3o. Jazmín, 8.75. Tiempo: 1'41" 2|5 Ganada por 1 1|2 cuerpos.

4a. carrera, 1.400 metros—1o. La Cigarrona (jockey J. M. Pena), $ 11.90 y 3.15; 2a. La Chispa, 3.35; 3a. Maniquí, 3.20. Tiempo: 1'26" 3|5 Ganada por un cuerpo.

5a. carrera, 2.000 metros—1o. Huno (jockey E. Ammonhastegui), $ 36.85 y 9.35; 2o. Guapetón, 5.80; 3a. Huanguelen. Tiempo: 2'8" 2|5. Ganada por 1 1|2 cuerpos.

CARRERAS EN AZUL

Resultados de la reunión hípica realizada ayer en esta ciudad.

1a. carrera, 1.100 metros—1o. Niño Bien, 56 kilos (jockey Benjamín Alvarez), $ 3.00 y 2.05, 2o. Sun Yat Sen, 7.15; 3o. Gremio 58. Tiempo: 1'12 3|5.

2a. carrera, 1.200 metros—1a. Lady Geoffred (jockey Eusebio Basualdo), $ 3.10 y 2.00; 2a Alferata, 2.90; 3o. El Ohajá. Tiempo: 1'22 1|5.

3a. carrera, 1.200 metros—1a. Tragedia, 47 kilos (jockey Eusebio Basualdo), $ 58.60 y 9.10; 2a Perle 57, 5.25; 3a Elfin 40, 15.25. Tiempo: 1'19" 4|5.

4a. carrera, 1.300 metros—1o. Mala Suerte, 50 kilos, (jockey Tomás Grigera), $ 3.80; 2o. Pan 10 48, 3o. Granadero 47.

5a. carrera, 2.200 metros—1o. Río IV 47 kilos, (jockey ... M López), pesos 5.70 y 2.80; 2o Tapacio 49, 3.15; 3o. Gañán 47. Tiempo ... 1|5.

CARRERAS EN ROSARIO

La tarde nublada y fría no impidió que la reunión realizada hoy en el Hipódromo Independencia alcanzara gran animación. El programa le servía de base el clásico "Moreno", prueba en 2.000 metros en la que tomaron parte ocho de ... 11 anotados.

Dada la señal de partida, Grecian tomó la punta; pero a seguida Urania pasó al primer puesto, detrás de ambos se colocaron Castello, Sandboy y Fúcar, y en el fondo Corrfan Jalea, Floro Azul y Flotilla. A la entrada de la recta, Flotilla, Floro Azul y Zenatello atropellaron firme, logrando en ese orden ob... los primeros puestos en el marcador.

Resultados generales:

Premio "Macabeo ... 2.200 metros—1o Prior, del stud ... Allado (jockey M. Sáenz), $ 15.65 ... 10, 2a. Joaka, 4.80, 3o. Conroy. 3.20 No placé: Generalife (4o.), Jaspe ... ho, Arnedillo, Aspasia II, Minuet ... Buyette. Ganada por 1 cuerpo Tiempo: 1'14".

Premio "Popular ... 1.100 metros—1o. Agaceur, del stud ... Sauces (jockey S. Caro), $ 16.30 ... 5.75, 2o. Alticho, 5.25; 3a. Señorita, ... No placé: Hester (4a.). Sandbag, ... Consentido, Tupí, Moan, Katima ... Orlbe y Dragonera. Ganada por 1 cuerpo Tiempo: 1'3" 4|5.

Premio "Mi Ragalón ... 1.600 metros—1o. Santo Domingo, ... de la escuela Randuy (jockey B. González), $ 5.70, 2o. Mani; 3a. Julia ... último. Acabóse. Ganada por ... cuerpos. Tiempo: 1'41".

Clásico "Moreno" ... 2.000 metros—la Flotilla, 42 kilos, ... Jardy y Floricela, del stud La ... dencia (jockey J. A. Gómez), $ 7.... 2.80 2o Floro Azul 60, 3.20; 3o. Z... 62, 3.30. No placé: Grecian 59 ... Urania 54, Jalea 44, Sandboy 40 ... Fúcar 40. Ganada por 1 pescuezo. Tiempo ... 2'7".

Premio "Terrona ... 1.100 metros—Puesta entre Gambo... de la escuela Flecha (jockey C. Cabrera), $ 3.35 y 3.65, y Yava, de la escuela Santa Elena (jockey M.

...FOLLETIN

... los 30 forasteros, ...
... 15 y 16

... los componentes del cuadro ...
... F. C. en el juez A. Simois. Dió ... la lucha, la cual fué ... minutos. Tué de ... por ambos lados.

... francamente el partido fué equi... tarse y se pudieron notar ... ... por los componentes de los ...

... cuadro local, más homogéneo que ... forastero, pudo desarrollar un juego ... eficaz que obligó a la constante in... ción de los jugadores visitantes. ... los 15 minutos de juego, y a raíz ... "correr" a favor de San Lorenzo, ... estado un entrevero de juga... frente a la valla de Argentino Ju... defendida por Fiosca, el equipo ... consiguió acreditarse el único ... que registra el "score" y que ... primero. Fué aquél obtenido ... Fernando de Urso.

... nuevamente en juego se pati... sobstante el empeño de los ju... unos para afianzar el triun... otros para descontar la ven... no se consiguió modificar el re... en todo el tiempo que faltaba ... la terminación del partido.

... el juez A. Spinola, que actuó ... forma, dió por terminado el ... los delanteros de San Lorenzo ... un ligero dominio sobre su ...

... el triunfo de ayer de San Lo... entrará a disputar la tercera ... el trofeo ya mencionado.

... cuadros hicieron sobre: ...
San Lorenzo: J. Coli; F. Omar y A. Castilla; A. Sacoardo, P. Herrera y J. Grau; A. Lanterno F. Nordaib, C. Vot... M. A. Rafún y L. Gianella.

Argentino Juniors: S. Fiosca; G. P. Smulky y L. Cavitorta; L. Genta, M. Torre y C. Ranelli; J. Giromino, J. Forlini, J. Cadisel, A. Pierina y F. Cos...

ATLANTA CONTRA INDEPENDIENTE

DOS TANTOS A FAVOR DE CADA BANDO

En la cancha de deportes que el club F. C. Oeste posee en el Caballito se midieron ayer por la tarde los primeros cuadros de los clubs Independiente y Atlanta por el campeonato de primera división, en presencia de un público muy numeroso y entusiasta.

La lucha sostenida por los dos cuadros resultó reñida e interesante.

El juez Juan J. Richner, hizo alistar a los equipos y estos se presentaron constituídos de la siguiente manera:

Atlanta: B. Nuin; R. Sumarua y J. Mellino; A. Médici, S. Pardo y J. Cé... J. Iriarte, P. Alferi, A. Tazin, L. Pintos y M. Césari.

Independiente: P. Iusi; A. Ferro y J. Yanturetta; J. Cáneps, E. Purubil y R. Fernández; P. Garré, E. Bagone, C. Co... G. Ronzoni y J. González.

Favorecido en el sorteo de práctica ... capitán del cuadro de Independiente, ... jugar durante el primer perío... a favor del fuerte viento.

... señalé el juez, puso en movi... ... la pelota Tabin y los jugadores ... la línea delantera de Independiente ... a maniobrar en el campo ad... ... apenas trascurridos 3 minu... Ronzoni, al obtener la pelota cerca ... arco de Atlanta, la impulsó con ... e hizo que ese andara en la ... proporcionando el primer tanto ... Independiente.

... este contraste el quinteto de... de Atlanta comenzó a presionar ... defensores del cuadro visitante, e ... guardián de la valla, se vió ... a intervenir repetidas veces.

... continuaron dominando, aunque le... los jugadores de Independien... y a los 41 minutos de juego Ronzo... marcó el segundo tanto para su ... al recibir un pase corto de Ra...

... el primer período de juego ... Independiente con dos tantos ... ventaja.

... del descanso de práctica se ... la lucha, y en este período co... al equipo de Atlanta ac... con el viento a favor.

... inició el avance y logró ... sus compañeros llegar al campo ... y por "off-side" de Garré el ... acordó a favor de Atlanta un ... que Mellino se encargó de ... enviando la pelota al campo ... donde después de una serie ... Tabin la recibió y aprov... una buena oportunidad para mar... el primer tanto para Atlanta.

... minutos más tarde Iriarte ... el segundo tanto para su equi... aprovechando un yerro de Ferro ... el arco de Independiente.

... partir de este momento los com... del cuadro de Atlanta logra... ejercer un leve dominio sobre sus ... pero cuando el juez anun... la terminación del partido el "sco... no había sufrido modificación algu... terminando con el empate que con...

Correcto el juez Juan J. Richner.

PLATENSE CONTRA SPORTIVO DE ALMAGRO

VENCEDOR SPORTIVO DE ALMAGRO POR DOS TANTOS CONTRA UNO

Dos características esenciales ofre... el partido que ayer por la tarde se ... en Núñez, entre los cuadros de ... Platense y Sportivo de Al...

En el primer período el juego fué ... equilibrado, aunque con un ligero do... de parte de Sportivo de Alma... No sucedió lo mismo en la segun... parte del juego, en la cual el equi... de Platense pudo descontar en par... la ventaja que tenía su rival.

Fué de lamentar el mal comporta... de una parte del público, par... en demasía de uno de los ban... en lucha, que con sus gritos des... templados y actitudes exageradas, res... una buena parte de lucidez al par... pretendiendo, al final, agredir al ... No consiguieron su objeto de... a la intervención de los dirigen... del club Platense.

A las 3 p. m. se inició el juego por ... intermedio de Sinigaglia, y la primera ... tentativa de sus compañeros fué malo... grada por los contrarios. Acto seguido ... pasaron a maniobrar en la zona ... Platense, ejerciendo cierta presión ... la que obtuvieron el primer tanto ... los 8 minutos de juego. El tanto fué ... marcado por Olivieri.

Reaccionaron los componentes de ... Platense y sus delanteros llevaron va... avances a la valla de Sportivo de ... pero la mala dirección en los ... finales, fué causa de que no se ... acreditaran tanto alguno.

Cinco minutos antes de terminar la ... parte del partido, Goicochea ... el segundo tanto para su bando ... un fuerte y largo tiro.

En el segundo período, el equipo de ... se situó definitivamente en a... ofensiva, apremiando a la defensa visi...

Con este acedió obtuvo el único tan... a su favor a los 30 minutos de jue... por intermedio de Balmaceda, quien ... un buen esfuerzo individual consi... esquivar la intervención de va... contrarios, para vencer a Borgonovo ... guardavalla de Sportivo de Almagro.

Sin variación en el "score" terminó ... el partido con el resultado antedicho.

Los equipos estuvieron así formados ... Sportivo de Almagro: P. Borgonovo, ... Bensi y A. Ronzoni, J. Cappelletti, ... Cappelletti y E. Cappelletti, C. Adet, ... Olivieri, E. Goicochea, G. Dannaher y J. Adet.

Platense: A. Cositorto, J. E. Mazzini y N. Bortagaray, D. Santangelo, J. Za... cheo y A. Fellisari, R. V. Piedra, T. Si... nigaglia, A. Santangelo, M. Balmaceda y J. Rivet.

Actuó en buena forma el juez L. Martínez.

PORTEÑO CONTRA NUEVA CHICAGO

VENCEDOR PORTEÑO POR TRES TANTOS CONTRA DOS

El equipo de la división intermedia del club Nueva Chicago se midió ayer por la tarde en la cancha situada en Golf con el primer cuadro del club atlético Porteño, por concurso por eli... minación Copa de Competencia.

Este mismo partido se jugó el do... anterior y terminó con un em... La lucha sostenida por estos ... ayer, no llegó a interesar ma... ... a los aficionados que la pre... Hubo algunos pasajes inte... pero en general el juego des... por uno y otro bando no pasó ... mediocre. El cuadro de la división ... intermedia opuso seria resistencia a ... delantera y durante el trascurso del par... hizo creer en su triunfo.

A las 2 de la tarde, a las órdenes del ... Ataun, se alistaron los equipos ... estaban representados de la si... manera.

Porteño: E. Moreira; P. Schweizer y ... Sande; J. Ibiricu, E. Sande, y E. ... A. Pérez, J. Cabano, J. ... C. Izaguirre y P. Polimeni.

Nueva Chicago: E. Petrosi; V. Pa... y F. Locatti; B. Toledo, R. Co... y A. Maffei; J. Villagra, S. Va... Santobrogio, A. Vicicorti y C. ...

El sorteo de práctica favoreció al ... del equipo de Porteño que de... jugar a favor del viento reinan...

Puesta en juego la pelota, la línea ... de Nueva Chicago pasó a la ... y a los 3 minutos Vicicorti ... su bando el primer tanto con ... bajo y esquinado.

El juego continuó repartido en uno ... campo y por varias veces su ... sufrió serio peligro ambas vallas.

A los 20 minutos de juego Polimeni ... las posiciones en el "sco...

... al recibir un buen pase de las ...

Hasta el final del primer tiempo ... bando logró aventajarse.

Al bien se inició la lucha en el se... tiempo, Polimeni envió un buen ... contra por elevación, y Cabano que se encontraba frente a la valla de Nueva Chicago, proporcionó a Porteño el se... tanto.

Continuó la línea delantera de Por... en la ofensiva y a los 7 minutos ... Viggiani señaló el tercero y último ... para su bando.

A partir de este momento el juego ... hizo muy equilibrado y se pudo ... comprobar en el cuadro de Porteño ... poder ofensivo.

El último tanto del partido lo ... Viggiani a favor de Nueva Chicago ... los 42 minutos de juego.

Poco antes del final del partido tu... lugar una colisión Pagliarini y Polli... de resultas de la cual el primero ... obligado a abandonar el campo. ... correctamente el juez A. Ataun.

ESTUDIANTES DE LA PLATA CONTRA DEFENSORES DE BELGRANO

UN TANTO A FAVOR DE CADA BANDO

En la cancha del Club Estudiantes de La Plata, se jugó ayer por la tarde el encuentro correspondiente al campeonato de la primera división entre el equipo del club local y el de Defensores de Belgrano.

El cuadro local tuvo que lamentar la ausencia de uno de sus mejores ju... Becerra, Barcos, reemplazado en el ... por Behety, quien milita en una de las divisiones inferiores del mismo club.

El encuentro, tal como se esperaba, resultó equilibrado y a los 30 minutos de juego, el "centro forward" del equipo visitante, Márquez, logró abrir el "score" a favor de su bando.

Poco antes de terminar el primer período el cuadro de Defensores de Belgrano perdió una excelente oportunidad de aumentar su ventaja, pues un puntapié penal concedido por una infracción de Latorre, fué mal tomado por Márquez.

Después del descanso reglamentario volvieron los jugadores a la cancha, y, a pesar de los esfuerzos realizados por los componentes de ambos cuadros, el "score" no sufrió variación, hasta cuando faltaban cuatro minutos para finalizar el tiempo reglamentario, en que Calandra anotó el tanto que empató el encuentro.

Actuó correctamente de juez el aficionado A. Planes.

DE ROSARIO

RESULTADOS

Los partidos jugados hoy en ésta, por el campeonato de primera división de la Liga Rosarina de Football, dieron los resultados siguientes:

Rosario Central y Central Córdoba, jugaron en la cancha del primero, ante numeroso público.

El encuentro resultó interesante por el equilibrio de fuerzas, demostrando en todo el trascurso del tiempo reglamentario.

Triunfó el equipo de Rosario Central por tres tantos contra dos. Señalaron los tantos del equipo vencedor los aficionados Mulhall, Guaraglia y E. Hayes, y los del vencido, Dagnino y Bosa.

Los cuadros estaban así formados:

Rosario Central: Díaz; Clarke y Sarasivar; Mulhall, Furlong y Perasso; Blanco, Guaraglia, H. Hayes, E. Hayes y Canevarolo.

Central Córdoba: Videla; Zárate y Fernández; M. Battaini, Pedraza y Tissera; Dagnino, Volten, Sosa, Aguirre y Delgado.

—En la cancha del Club de Gimnasia y Esgrima se midió el primer cuadro del club local con el de igual categoría del Tiro Federal.

Venció Gimnasia y Esgrima por cinco tantos contra uno.

—Newells Old Boys venció a Rosario Puerto Belgrano, por cuatro tantos contra cero.

—Por no presentarse el equipo del club Nacional a jugar contra Belgrano, este último se adjudicó los dos puntos reglamentarios.

DE MONTEVIDEO

RESULTADOS

Por el campeonato de la Liga Uruguaya, se jugaron hoy los siguientes partidos:

En el parque de los Aliados, Nacional contra Central. Venció Nacional por dos tantos contra cero.

—En Belvedet, Peñarol y Wanderers empataron sin "score".

—En el parque Central, Universal y Dublin, igualmente empataron sin "score".

—En Piedras Blancas, sucedió lo propio con Belgrano y Charley.

Con el triunfo conquistado hoy por Nacional, este equipo pasa a ocupar el primer puesto del campeonato uruguayo.

MOTOCICLISMO

EL CAMPEONATO DEL KILOMETRO

A causa de haberse interrumpido el sistema de cables del cronógrafo eléctrico, destinado a fiscalizar la prueba, tuvo que suspenderse ayer la realización de la carrera denominada campeonato del kilómetro, organizada por el Club Motociclista Nacional.

En la reunión de mañana, la comisión directiva del club organizador fijará nueva fecha para la realización de dicha carrera.

CICLISMO

CLUB CICLISTA UNIVERSAL

En el trayecto "Plaza del Congreso, Adrogué-Payón-Gerli", se realizará el domingo próximo una carrera organizada por el Club Ciclista Universal, para aficionados de tercera categoría.

Las inscripciones se reciben en la secretaría social, Montevideo 59, hasta las 10 p. m., del jueves próximo.

Para fiscalizar la prueba ha sido designada la siguiente comisión: jueces de partida y llegada: Luis Vicente y Pedro Giullone; cronometrista: Amadeo Geninazzi; controles: A. César, J. R. González, P. Miguel, P. Tudury y E. Díaz; comisario general: F. Schmidt.

TIRO AL BLANCO

SOCIEDAD TIRO FEDERAL ARGENTINO

Con gran animación por parte de los tiradores, se realizaron ayer en el stand de Palermo, los concursos de tiro al blanco, de fusil y de revólver, organizados por la sociedad Tiro Federal Argentino.

El resultado de las pruebas parciales fué el siguiente:

Fusil—Categoría A, especial; distancia, 300 metros. 1o. A. Falenl, con 123 puntos apoyado; medalla de plata de primera; 2o. A. Daneri, 123, medalla de plata de segunda; 3o. A. Vá, 119, medalla de plata de tercera.

Categoría A: distancia, 300 metros. 1o J. del Mazo, con 127 puntos, medalla de plata de primera. 2o E. Marquine, 118, medalla de plata de segunda. 3o L. Nordale, 116, medalla de plata de tercera.

Categoría B: distancia, 350 metros. 1o B. Gianbotto, con 111 puntos, medalla de plata de primera. 2o M. Garrobio, 108, medalla de plata de segunda. 3o L. Pedroll, 102, medalla de plata de tercera. 4o. O. A. Trucco, 100, medalla de plata de cuarta. 5o J. M. Placentini, 99, medalla de plata de quinta.

Categoría C: distancia, 250 metros. 1o A. S. Trucco, con 114 puntos, medalla de plata de primera; 2o. A. Garcia de. Río, 113, medalla de plata de tercera. 3o. J. M. Correa, 110 medalla de plata de cuarta; 4o. M. Costaguta, 106, medalla de plata de quinta; 5o J. M. Zamora 105, apoyado, medalla de cobre de primera.

Categoría D. Estímulo: distancia, 150 metros. 1o. M. de Ambrozi, con 108 puntos, premio cincuenta pesos. 2o J. Ferrari, 107, veinte pesos. 3o C. Bironi, 103, apoyado, doce pesos. 4o E. Partrana, 103 diez pesos; 5o. M. Ronco, 102, ocho pesos.

Los premios correspondientes a esta categoría fueron donados por los señores Locardo y Cía.

Tiradores selectos—Fusil, blanco circular, distancia, 300 metros (Copa de Honor). 1o. J. del Mazo con 183 puntos. 2o A. Vá, 176, 3o. J. Martínez, 162.

Revólver—Categoría A, especial 1o P. Aguerre, con 155 puntos apoyado, medalla de plata de primera 2o C. de Dominicis, 153, medalla de plata de segunda.

Categoría A 1o. F. A. Zamboni, con 163 puntos, medalla de plata de primera, 2o A. E. Luna, 145, medalla de plata de segunda.

Categoría Libre: 1o. C. de Dominicis, con 158 puntos, medalla de plata de primera. 2o. A. A. Storni 150 medalla de plata de segunda.

Categoría B: 1o. E. Nicolello con 169 puntos; medalla de plata de primera.

Categoría C: 1o. R. Montarcé, con 103 puntos medalla de plata de tercera. 2o A. G. Falkenberg, 96, medalla de plata de cuarta; 3o. V. O. Grogarino, 93, medalla de plata de quinta.

Tiradores Selectos. Revólver, blanco circular, distancia, 50 metros: 1o J. Costa con 145 puntos. 2o doctor F. V. Soto, 142.

Premios de mosca, al mayor número, fusil a 350 metros: L. Pedrini a 300 metros A. Falenl; a 250 metros, C. Luchia. Revólver, a 50 metros, F. A. Zamboni.

Match de fusil. Categorías B y C. Primera categoría C, representada por los tiradores J. M. Correa A. R. Chary, Francisco Ferrari y J. M. Zamora, con 268 puntos.

Match de revólver, match interno: 1o equipo formado por los tiradores P. Aguerre, A. A. Storni y C. Riverola, con 405 puntos.

Merecen recordarse las series levantadas por los tiradores siguientes: E. Marquina, con fusil mauser y a la distancia de 300 metros y en posición de cuerpo a tierra, marcó los siguientes impactos: 10-10-9-10-10, con un total de 49 puntos. M. L. Gaona, con fusil a 250 metros, posición cuerpo a tierra, marcó los impactos siguientes: 9-8-9-9-10, con un total de 45 puntos, y E. Nicolello, con pistola, a 50 metros, marcó los impactos siguientes 10-10-10-10-8, con un total de 58 puntos.

SOCIEDAD TIRO SUIZO BUENOS AIRES

Con motivo de la terminación del concurso de tiro al blanco, correspondiente al mes en curso, se realizaron ayer las pruebas finales en el stand de Belgrano, de la sociedad Tiro Suizo Buenos Aires.

Numerosos competidores intervinieron en la interesante lucha poniendo a contribución entusiasmo y destreza en la precisión de tiro, para conquistar el primer puesto en sus respectivas categorías.

El resultado general fué el siguiente: Categoría A, especial. 1o. F. Wyss, con 188 puntos, 2o P. Bessi, 186.

Categoría A. 1o. J. Zauchinger, con 236 puntos; 2o. F. Zapata, 232.

Categoría B. 1o. E. Jaeri, con 215 puntos; 2o. E. Kruttwig, 185.

Blanco Patria, 1o. J. Horler, con 238 puntos; 2o. W. Studer, 233.

PELOTA

CLUB SPORTIVO BARRACAS

Publicamos a continuación el programa de los partidos de pelota a paleta, correspondientes al campeonato interno del Club Sportivo Barracas y que se jugarán en la cancha de la institución durante la semana en curso.

Martes, a las 9 p. m. Categoría 4a. A. H. Gomes y A. Briant contra P. Pinasco y C. Massó, a las 9 y 30 p. m. categoría 1a., R. Bourguet y J. Sixto contra J. Podestá y L. Aiello; a las 10 y 15 p. m., categoría 2a. F. Forte y D. Arbó contra R. Valle y J. Lambardi; a las 11 p. m., categoría 3a., R. Butty y C. Nicolini, contra H. Berra y F. Palumbo.

Miércoles, a las 9 p. m., categoría 2a., E. Laborde y A. Bendrefori contra B. Ibañez y C. Gesino; a las 9 y 45 p. m., categoría 3a., M. Guadalupe y F. Vilela, contra C. Ubaldi y L. A. Ubaldi; a las 10 y 15 p. m. categoría 4a., P. Brave y F. Wedekin, contra B. Santos y A. Rouzoni, a las 10 y 45 p. m., categoría 1a., P. Fiorito y F. Arbó, contra E. Philippo y C. Fiorito.

Jueves, a las 9 p. m., categoría 3a., J. Rodríguez y A. Parqués, contra C. Mutenf y J. S. Souto, a las 9 y 30 p. m., categoría 2a., O. Barcul y C. Deyheraldo, contra J. S. Parodi y J. Vilela; a las 10 y 15 p. m., categoría 1a., A. Fardo y J. García López, contra S. Meriuner y A. Zaragoza; a las 11 p. m., categoría 4a., A. Anesi y R. Bareus, contra A. Hansen y L. M. Consiglio.

Sábado, a las 9 p. m., categoría 4a., G. Aller y A. Forte, contra A. H. Gomez y A. Briant; a las 9 y 30 p. m., categoría 3a., R. Buty y C. Nicolini, contra A. Bacigalupi y L. Bethlehem; a las 10 y 15 p. m., categoría 1a., P. Echaudi y H. Gallino, contra E. Philippo y C. Fiorito; a las 11 p. m., categoría 2a., A. Pene y A. Abelleira, contra E. Laborde y A. Bendrefori.

ASAMBLEA

CLUB DE GIMNASIA Y ESGRIMA

Los socios del club de Gimnasia y Esgrima, han sido citados a una asamblea general ordinaria que se realizará el 31 del corriente, a las 9 p. m. en el local social, Cangallo 1154, con objeto de tratar la siguiente orden del día: Consideración de la memoria y balance del ejercicio 1918-1919; elección de tesorero, seis vocales, nueve suplentes y tres miembros de la comisión revisora de cuentas.

TRIBUNALES

LA SUBREPTICIA VENTA DE PRODUCTOS MEDICINALES

Efectos legales de su substitución

El 25 de abril del año próximo pasado, se presentó un corredor a la farmacia que el doctor Emilio Flores tiene establecida en la calle Cangallo 1581, y le ofreció en venta glicerina, cuya muestra llevaba en una botella.

Después de discutirse el precio, se concertó la compra a razón de 2.10 pesos oro el kilo, peso bruto, y siempre que la mercadería tuviera una densidad de 30° Baumann, estipulándose también, que su pago se efectuaría toda vez que fuera analizada previamente.

Pocos días después, el comprador recibió 150 kilos de un líquido acondicionado en 15 latas soldadas.

Efectuado el análisis, con sorpresa se comprobó que, en lugar de glicerina, la lata abierta contenía glucosa, cuya diferencia de precio era evidente: 2,10 pesos oro el kilo para la primera y sólo veinte centavos para la segunda.

El comprador dispuso, entonces, la entrega de la mercadería al remitente; pero éste, a su vez, gestionó su pago, o que dio origen al litigio que León Shore siguió contra Flores, ante el juzgado del doctor Avellaneda, por la secretaría Cermesoni, por cobro de pesos 604.70, provenientes de la venta de las latas de referencia.

Fundó su acción el actor en el hecho de que la mercadería fué recibida de completa conformidad por Flores, habiéndose facturado al precio corriente en plaza al día de la venta.

El demandado, al pedir el rechazo de la acción, adujo que la mercadería estuvo sujeta al análisis previo, que demostró su adulteración por otra completamente distinta.

El juez, al pronunciarse en la cuestión planteada, expresa que tanto el actor como el demandado están conformes en reconocer que la venta ha sido supeditada a la ulterior revisión, estableciéndose como condición que la mercadería debía ser glicerina a 30 grados.

Luego, el comprador estaba obligado a recibir la mercadería toda vez que fuera de la calidad establecida en el contrato. (Artículo 456 del Código de Comercio).

Respecto a esta obligación, dice el juez que de las pruebas acumuladas en autos se desprende que el vendedor no la ha cumplido. Además, el informe del perito designado de oficio es concluyente al afirmar que el líquido contenido en el envase no era glicerina.

Por otra parte, el actor, al absolver posiciones, reconoce que las latas enviadas a Flores eran iguales a las que en ese acto se le pusieron de manifiesto.

En consecuencia, el juez rechaza la acción con costas.

La propiedad de una barca

La Cámara Federal falló el juicio seguido por Santiago Lambruschini contra José Bayona, sobre reivindicación de la barca "Carintia", ex "Villa del Salto", y tercería de dominio promovida por Lázaro Repetto sobre la misma, embarcación.

Confirma el fallo del juez doctor Escobar en cuanto rechazaba la reivindicación con costas, y reforma respecto de la tercería, estableciendo que el tercerista no queda afectado por la sentencia, en cuanto al dominio que tenga o pueda tener sobre el buque de que se trata.

Indicios de actos delictuosos

El juez de comercio doctor Alberto Estrada, en un juicio que se tramita ante su juzgado, ha dispuesto, a solicitud de la parte demandante, que se remitan los antecedentes del asunto al juzgado de instrucción por ser dicho funcionario el competente para conocer de actos delictuosos.

A raíz de las afirmaciones del denunciante, el delito se habría cometido adulterando un recibo por una suma que asciende a 50,000 pesos, otorgado el año 1905. La adulteración o falsedad consistiría, no sólo en haber sido modificada la cantidad expresada en el mencionado recibo, escrito todo él de puño y letra del tenedor del mismo, sino también en haber llenado el espacio en blanco que originariamente habría existido entre la última palabra del documento y la firma puesta en el mismo. Como consecuencia de ello, el documento en cuestión, que en su origen habría sido un simple recibo de una suma de dinero, se habría convertido en un documento de crédito, por la suma mencionada, a favor del tenedor del mismo, y en contra del firmante.

CENTROS SOCIALES

GLORIAS A MARTIN CORONADO—Con secretaría en la calle Arengreen 1159, quedó constituído un nuevo centro recreativo, cuya comisión directiva es la siguiente: presidente, Juan Garbagnati; vicepresidente, Pedro Castiglione; secretario, Mario Fanuele; tesorero, Francisco Marcello, y cuatro vocales.

LA RUSTICANA PRIMITIVA—El balance correspondiente al primer semestre del corriente año demuestra el estado floreciente de esta institución y da a conocer la suma total de su capital social, que alcanza a 5962 pesos moneda nacional.

UNIDOS DE SARRIA—En beneficio de su caja social, organiza una función teatral seguida de baile, que se realizará el sábado próximo en la Casa Suiza, Rodríguez Peña 264.

CARCAJADA SOCIAL CLUB—Así se denomina un nuevo centro social recientemente constituído. La comisión directiva del mismo quedó constituída en esta forma: presidente, Jorge M. Alvarez; vicepresidente, Ismael Boriano; tesorero José Luis Palacios; secretario, Horacio Boriano; director artístico, Felipe Alvarez, y cuatro vocales.

La secretaría fué instalada en Tacuarí 1663.

CLUB SOCIAL ESLAVA—El sábado próximo se realizará en los salones de la confitería L'Aiglon, la fiesta que prepara este centro con motivo de la firma del tratado de paz. El salón será profusamente adornado por la Dirección de Paseos Públicos, y han sido invitados a esta fiesta los componentes de la misión italiana de votación, y los reservistas que han llegado del frente.

Dirigirá la orquesta el maestro Diatto.

THE MORDEN DANCE—Anuncia un baile para el domingo próximo, a las 3 p. m., en el salón Lago di Como, Cangallo 1756.

CULTO CATOLICO

En la Merced—San Cristóbal—Cuarenta horas

Ayer terminaron en San Cristóbal las fiestas patronales. Hubo misa cantada y sermón del Santísimo Sacramento por el presbítero doctor N. Fasolino.

—En la Merced, el 2 del mes entrante, rememorando la aparición de la Redentora de cautivos y en celebración del aniversario de la creación del templo de la Merced, a la dignidad de basílica, se celebrarán solemnes cultos: de 7 a 10 a. m. función, en la que oficiará el obispo auxiliar de Tucumán, monseñor Carlos Echenique Altamira; durante el día, beso del pie de la Virgen; a las 3 p. m., rosario, sermón, letanía, salutación, sermón final y pontifical, predicando el presbítero R. Reverter y bendición.

Actuará como camarera de estos cultos la señora Inés Saiz de Cobo.

—Cuarenta horas: En Nuestra Señora de Sión.

INFORMACIONES UTILES

CALENDARIO

Calendario gregoriano — 28 de julio, SS. Inocencio papa y Víctor, papa y mártir.

Id ortodoxo — 20 de julio.

Id israelita — 30 de tamua de 5670.

Id mahometano — 26 de chawal de 1337.

GRAMATICALES Y FILOLOGICAS

Se dice: "hacer mención de una cosa" y no "hacer mención a una cosa", empleando la preposición "de" y no "a".

—El verbo "mudar" significa: "dejar una cosa que antes se tenía y tomar en su lugar otra". Se emplea correctamente en las frases: "mudar casa", "mudar vestido", que significan: "dejar la casa y el vestido que antes se tenían y tomar otros en su lugar".

—En la frase elíptica: "sé leer" el sujeto es el pronombre personal de primera persona "yo". La proposición completo es: "yo sé leer".

—El nombre alemán "Reich" significa "reino", "imperio". La república tiene tres nombres diferentes, que son: "Republik", "Freistaat" y "Gemeine Wesen". Confundir el reino y el imperio en que mandaba uno solo con poderes absolutos con la república, es algo muy particular.

—El verbo "afrentar" significa "causar vergüenza", y se construye con la preposición "con". Se dice: "afrentar con denuestos".

BOLSA, BANCA Y COMERCIO

RESUMEN DE LA SEMANA

Las condiciones que presentó nuestra plaza durante la semana que terminó anteayer, permiten establecer que empiezan a desarrollarse el previsto movimiento intenso en todas las actividades comerciales.

Aunque con retraso, las transacciones sobre cereales entraron en el período del desenvolvimiento máximo, proporcionando con la constante y fuerte alza de los precios, la satisfacción de asegurar crecidos beneficios económicos, pues el mayor influjo de los productos será esta vez aprovechado en buena proporción por los colonos, ya que del maíz nuevo poco o nada se realizó, y otra parte de la cosecha también está aún en manos de los productores.

Pero la evolución que presenta el mercado no se circunscribe solamente a favorecer los intereses agrícolas, sino que resulta tanto más grata, cuanto que se extiende a casi todas las demás fuentes de producción, aunque en algunas de sus manifestaciones, todavía no se han desarrollado las actividades que se operan en los granos.

En cueros vacunos, de potros y otros efectos, acontece algo más que con los cereales, y es que la valorización alcanzada, no tiene precedentes. En cuanto a las lanas, pieles en negro que otro producto, también se hacen operaciones con alguna ventaja, aún no participan del estado que reina para los otros, en virtud de que todavía no se cuenta con las bodegas necesarias para cubrir las grandes y generales necesidades que se sienten en el continente, y la demanda trata de llenar primeramente las de más urgencia. Entretanto, para compensar los saldos favorables de la balanza comercial, el país liquida parte de sus obligaciones externas, y aunque se ha importado oro, los cambios mantienen una posición bien favorable, que tiende a mejorar más.

No sin fundamento se prevé que el período de gran actividad económica que se ha iniciado, se hará extensivo al desarrollo de todas las fuentes de producción.

Durante la última semana, en el interior 190,517 toneladas de los cuatro principales productos agrícolas, con aumento de 80,391 toneladas en comparación de la semana precedente. Subieron las cotizaciones oficiales, 2.40 para el trigo, pesos 1.40 para el maíz, 1.80 para la avena, y medio punto para el lino, bajando la cebada, pues la mayor alza se efectuó el viernes último; pero después del cierre oficial el mercado presentó nuevas firmezas, tipos de los más elevados en la semana.

En el Once, las entradas y ventas de los productos citados acusaron, en conjunto, disminución de 60,457, y 87,867 menos, respectivamente. A término las operaciones sumaron 189,100 toneladas.

De lanas se exportaron 9,666 fardos, con aumento de 1,795. Las entradas en el Mercado Central de Frutos sumaron 1,567 toneladas, las salidas 1,747 toneladas, quedando una existencia de unas 10,000 toneladas, compuesta en sus dos terceras partes de lanas gruesas, por las cuales nunca hubo una demanda franca, aunque se espera que los nuevos elementos que entraron a comprar, no demoren en tener órdenes de esa clase. Por lo demás, el mercado de capitales muestra interés y precios firmes, especialmente para los artículos superiores.

Muy escasa fué la expedición que hicieron de carnes los frigoríficos, por falta de bodegas con cámaras, lo que tal vez ha sido la causa del cambio producido en la plaza de Londres, donde el descenso de los precios se traduce en dos y tres centavos por libra. En grandes líneas se mantuvo el favorable estado anterior, por continuar con intensas las compras de los frigoríficos y del consumo.

Hubo más actividad en el tráfico ferroviario, lo que aumentó las entradas de las cuatro principales empresas a 434,000 libras, cantidad que supera en 62,000 y 72,000 libras esterlinas a los ingresos anotados en la penúltima semana, y los de igual semana a la última del año anterior.

El estado de la plaza de cambios en Estados Unidos ejerció influencia en ésta, permitiendo así mejorar de nuevo la posición de la moneda argentina; las operaciones estuvieron algo calmadas, quedando los tipos con alza de 1.14 sobre Inglaterra, de 0.6 1/2 sobre Francia y de 0.90 sobre Estados Unidos; sin cambio sobre España, y con descenso de 0.2 1/2 sobre Italia.

La Caja de Conversión recibió pesos oro 9.070.200 por transferencias de fondos depositados en la misma legación en Washington, lo que aumentó el saldo de los depósitos locales a $ oro 282.128.997.96, y disminuyó el de bonos por depósitos en el exterior a pesos oro 101.669.858.06. En consecuencia, el total de las existencias en metálico no ha variado, quedando en pesos oro 369.798.855.42. Tampoco se alteró el monto de la circulación general de billetes, níquel y cobre, que hoy asciende a $ m|n. 1.165.267.288.06.

Las operaciones de Bolsa indicaron mayor impulso aún, alcanzando a $ 8.702.340 con valores de órden oficial, cantidad que señala aumento de $ 993.735 sobre la penúltima semana. Más importante todavía es la progresión de los negocios con papeles de Bancos y sociedades anónimas; en la semana terminada sumaron 95.179 acciones, es decir, que aumentaron en 41.601 especies, de una semana a otra.

En cuanto a las condiciones del mercado, puede decirse que se acentuó la tendencia anterior de fijeza en forma leve para los títulos de renta, debido a la expectativa mantenida sobre la cantidad de realizaciones procedentes del exterior, marcando mayor firmeza para las acciones, debido al interés y demanda abundante que promueven las perspectivas de reorganización y actividad en las explotaciones de todo orden. Los resultados que dieron los precios fueron, en la sección de títulos oficiales, sobre 25 cotizaciones, 8 diferencias en alza por 4.60 puntos, 11 en baja por 7.20 puntos, y 6 precios sin cambio; en el orden de papeles particulares, sobre 39 tipos, 20 repuntes por 114.65 puntos, 7 descensos por 27.50 puntos y 12 renglones sin cambio de cotización.

En el cuadro siguiente establecemos una comparación de las cotizaciones bursátiles

SOLICITADAS

ENGLISH WARCHOUSE - H. CROS. Gran especialidad en layettes, costumes para niños, niñas y señoras. Proveedores de la clientela argentina, al lado de la sucursal de LA PRENSA en París. A pedido enviamos diseños y muestras.

AVISOS NOTABLES

Dr. POLITI

Jefe Consultorio del Hosp. Clínicos. Bayos X Estómago, Hígado, Cerazón, Pulmones FUEYRREDON 865. Consultas de 2 a 5 p. m.

Tos Convulsa

Antes de acudir a los medicamentos heróicos tales como la belladona, morfina, codeina, etc., con los cuales se arriesga envenenar a los niños, hacerles tomar la

SODERSEINE

(Solución electrolítica de bismuto coloidal) sin color, olor, ni sabor.

Farmacia FRANCO-INGLESA 569, Sarmiento, 567. BUENOS AIRES

PARA UN **análisis perfecto** de cualquier clase:

Clínico (orinas, esputos, sangre, etc.)

Industrial (minerales, tejidos, aguas, etc.)

Bromatológico (sustancias alimenticias, etc.)

Encárguelo a la **Farmacia Franco-Inglesa** 581, Sarmiento

cuya competencia y seriedad es bien conocida y cuyos precios no son igualados por nadie en la República.

KALISAY EL MEJOR VINO QUINADO Logorio, Esparrenby y Cía.

TE GARFIELD

PURGANTE SUAVE

Cura la sequedad del vientre purifica la sangre y rejuvenece. Mande estampilla correo 5 centavos y remitiremos un paquete gratis.

M. FIGALLO y Cía., Buenos Aires, Calle MAIPU 313. 1p

Liquidación DE INVIERNO

dando amplias y repetidas pruebas de sus ventajas, valor y utilidad, entra hoy en la tercera semana, esta importante y favorecida venta semestral.

LIQUIDAMOS sombreros estilo canotier, en terciopelo, buena clase a..... $ 9.90
En esta clase y precio tenemos 20 modelos diferentes.

LIQUIDAMOS abrigos para señoras, confeccionados en rico «Monfor» de lana, varios modelos de última novedad, $ 45.— 36.50 y..... $ 22.50

LIQUIDAMOS trajes sastre para señoras, confeccionados en gabardinas y meltón mezcla, gran variedad de modelos de última novedad a..... $ 26.50

LIQUIDAMOS vestidos fantasía, para señora, modelos de gran novedad, ricamente confeccionados en velours y gabardinas de pura lana con adornos de trencillas, piel y bordados a $ 98 — 69.— y..... $ 55.—

LIQUIDAMOS tapados tissú de lana, estilos ingleses, diferentes colores, cuello grande con tres presillas y botones, para usarlo alto o bajo, para niñas de 10 a 14 años $ 27.—, de 8 a 10 $ 23 y de 4 a 6..... $ 19.50

LIQUIDAMOS vestidos de lana mezcla, gran variedad de colores con lindos adornos bordados, para niñas de 9 años a $ 13.90 de 7 $ 12.80, de 5 $ 10.80 y de 3 a..... $ 8.90

LIQUIDAMOS pantalones sueltos en casimir azul o color fantasía, tonos oscuros, para niños de 2 a 16 años a $ 4.50

LIQUIDAMOS batones finos, varios y elegantes modelos, confeccionados en ricos moletones de fantasía, a $ 14.50 y $ 9.50

LIQUIDAMOS batones en tejido

de ayer, correspondientes a las dos últimas semanas:

TITULOS Y FONDOS PUBLICOS

	Julio 19	Julio 26
Cédula Argentina, 5 o/o	96.80	97.40
Idem 5a. serie.	97.70	98.—
Idem 5a. serie.	97.50	97.30
Idem 5a. serie.	97.50	97.50
Idem 4a. serie.	87.90	87.30
Idem serie L, 5 o/o.	97.90	98.40
Idem serie K, 5 o/o.	97.70	98.10
Idem serie A, 5 o/o, oro.	96.50	96.50
5 o/o argentino, 1908	97.70	97.50
Idem Idem 1911	85.30	85.50
6 o/o cert. municipales	100.40	100.—
6 o/o bonos pav. mun.	76.50	76.50
Idem cupón trim.	76.50	76.50
6 o/o emp. municipal 1897	84.50	85.—
6 o/o emp. teatro Colón.	99.—	99.50
Idem 2a. serie, H. Aires	95.—	—
Idem 3a. serie, idem.	86.50	86.50
Idem 5a. serie, idem.	87.50	87.50
5 o/o 5a. serie, idem.	78.20	87.—
4 1/2 o/o oro emp. ext. id.	82.—	—
4 1/2 o/o emp. int. M.	86.50	86.50
6 o/o Santa Fe 1889	83.—	81.—
6 o/o Santa Fe 1899	91.50	91.50
6 o/o b. hip. Bco. Prov.	94.60	94.—
7 o/o obli. id.	94.—	94.—
7 o/o tit. Entre Ríos.	76.30	76.—
8 o/o deuda Mendoza.	89.—	90.—
8 o/o Dda. Sgo. Estero.	94.—	92.50
3 1/2 o/o emp. int. Tucumán	hom.	87.60

BANCOS Y SOCIEDADES ANONIMAS

Nvo. Bco. Italiano	218.—	—
Bco. Hipotec. Arg., 30 o/o	180.—	180.—
Idem Español	147.—	145.—
Idem Comercial Ital.	137.—	—
Idem de la Provincia	134.—	130.—
Idem de Italia, oro.	100.—	100.—
Idem de Galicia	96.—	91.—
Idem Francés, oro.	60.50	58.50
Cía. Economía Comer.	480.—	480.—
Cía. Seg. El Comercio	406.—	435.—
Fca. Salinas Hnos.	390.—	410.—
La Tandifera, prod. tocu.	240.—	245.—
Mdo. A. Proveedor.	230.—	226.—
Fca. La Primitiva.	173.—	175.—
Cía. La Franco Arg.	165.—	170.—
Dest. El Globo, ctc.	170.—	173.—
Cía. Unión Mercantil.	148.—	155.—
Cía. Sansinena, ord.	174.—	175.—
Eng. La Mendieta.	137.—	138.—
Cía. Seg. La Estrella.	130.—	130.—
Las Palmas Ch. A., ord.	132.—	134.—
Cía. Arenera Uno	109.50	109.—
Idem preferidas, ord.	90.—	86.—
Cía. Introd., oro.	150.—	125.—
Mdo. C. Frutos, oro.	102.—	103.—
La Edificadora.	117.—	115.—
Cía. Azuc. Arg., oro.	100.—	100.—
Quebr. Fusionados	92.—	93.50
Cía. Tierras del Sur.	96.—	96.—
Cía. Astra.	72.—	80.—
La Ibero Platense.	74.—	77.—
Idem preferidas, oro.	76.—	77.—
Fca. papel La Argentina.	99.—	—
Cía. Arg. seca, ord.	45.—	45.—
Cía. Arg. Pesca, ord.	45.—	45.—
Soc. Argentina Edif.	71.—	76.—
Soc. Pto San Nicolás.	24.20	26.80
Mlles. La Plata, oro.	14.50	—
The Catadinas, oro.	6.20	6.20
Fomento Urb. Rural.	5.—	6.—
The Gualtamché, oro.	4.40	4.40
Frig. The Smithfield, oro.	6.10	6.10
Quebr. Pto. Sastre, oro.	3.40	4.45

VALOR DE LA PROPIEDAD

BRAVO BARROS y Cía.

Propiedad México 2047 a 2065, con edificio de tres plantas y terreno de 15 por 33.97 metros: 499.06 m. c., en $ 155.000 ($ 310.72 el m. c.). Comp. señoras E. S. de Ader y Ana E. Ader de Grumbatm.

Casa Medrano 1680, en terreno de 8.66 por 31.62 metros, en $ 22.000 ($ 719.62 el m. c.). Comp. Juan Capll.

Casa Perú 1674, con edificio antiguo, de 8.58 por 16.16 metros; 138.65 m. c., en pesos 15.000 ($ 108.19 m. c.). Comp. Godofredo Stromboli.

Casa Azul 887 a 872, de 8.66 por 25.98 metros; 224.68 m. c., en $ 14.000 ($ 62,35 el m. c. Comp. E. J. Descalzi.

Casa Mármol 1670, de 10.82 por 46.85 metros; 510.98 m. c., en $ 12.000 ($ 23.48 el m. c.). Comp. Domingo y Felipe Maxano.

Casa Maure 2074, de 9 por 28.51 metros; 256.59 m. c., en $ 11.000 ($ 42.86 el m. c.). Comp. Julio V. Ferrari.

Casa calle Jorge 2265, de 7.70 por 26 metros; 170.17 m. c., en $ 10.700 ($ 59.65 el m. c.). Comp. Justo López.

Casa Pepiri 762, de 8 por 47.60 metros; 377.60 m. c., en $ 4.300 ($ 16.40 el m. c.). Comp. Benito Sturico.

Casa en Lorette, Tucumán 46, de 8.66 por 42.50 metros, 359.40 m. c., en $ 3.600 (pesos 10 el m. c.). Comp. Luis María Berrondo.

Terrenos en Bahía Blanca, dos manzanas en la chacra 298, con superficie de 28.454.12 m. c., en $ 7.436 Comp. C. Capll, en comisión.

Terreno en Bahía Blanca, dos fracciones en las chacras 172 y 146, con superficie de 7.827.26 m. c., en $ 3.230. Comp. C. Capll, en comisión.

Casa Aguirre 2632, edificio de dos plantas, de 8.66 metros por 16.27, superficie 141.22 m. c., en $ 40.000 ($ 280.32 el m. c.). Comp. Domingo Ferro Marcell.

FURST ZAPICKA y Cía.

Café hotel calle Arenales 1305, en terreno de 10.50 varas por 18.30, vendido en $ 129.000. Comp. señorita Angélica Repetto Ramos Mejía.

Campo en Ferrocarril de Rio Negro (estación Alfonso [F. C. C. A.]), compuesto de 697 hectáreas, vendido a razón de $ 250 la hectárea. Comp. R. A. Media, en comisión.

Propiedad calle Uriarte 1696, en terreno de 18 varas por 14, vendida en $ 36.000, al contado. Comp. Adolfo Apolonio y Amadeo Vracanel.

Judicial, en Belgrano, casa-habitación calle Conesa 3094, en terreno de 10 varas por 18, vendida en $ 15.050. Comp. Francisco Fruet.

Judicial, casa-habitación y negocio en San Martín, calle General Belgrano esquina Liniers, mide 22 varas por 50, vendida en $ 9.000, al contado. Comp. José M. Pichot.

RUFINO DE ELIZALDE y Cía.

Casa en La Plata, calle 50 núms. 635 y 637, vendida en $ 31.000, a la compañía de seguros Río de la Plata.

Casa calle Caseros 2566, vendida al doctor Simón de Blasi, en $ 22.500.

Casa, calle Caseros 2552, vendida a los señores Juan y Santiago Sabate, en pesos 16.700.

Casa calle Frías 577, vendida a la señora Balbina Süloka, en $ 12.800

Terreno calle Donato Alvarez 2049, vendido al señor Agustín Di Pascualis, en pesos 4.050.

FRANCISCO ABALO

Propiedad altos y bajos, Perú 1185 y 87, en $ 34.000. Comp. Francisco Viva

Casa 24 de Noviembre 2031, en $ 12.000. Comp. José Muñiz.

Casa San Pedrito al 300, en $ 9.000. Comprador, Eduardo Pertini.

Casa Cochabamba 3084, en $ 7.000. Comprador, Francisco Añel.

Propiedad en el pueblo Exaltación de la Cruz, provincia de Buenos Aires, calle Buenos Aires 525, en $ 5.200. Comp. José León Gorostidi.

Casa Pavón 1071, en $ 4.000. Comp. Juan Bautista Cha.

Terrenos calle Schmidel, Basualdo y Araujo, 3.200 v. c., a $ 1.50 la v. c. Comp. J. M. Dotdan, en comisión.

En Lomas de Zamora, terreno calle Alsina entre Mathau y Hornos, a $ 3.40 la v. c. Comp. María L. de Garibaldi.

Terreno San Julián y Bermúdez, a $ 3.10 la v. c. Comp. Daniel R. Galli.

JOSE BACIGALUPPI

Propiedad en Flores, calle Yerbal 2329|41, terreno de 8.00 por 26.84 metros, edificio moderno de altos y bajos, vendida en pesos 38.500, sale a $ 153 el m. c. Comp. José Ribeira y otro.

Terreno en Floresta, av. Directorio entre Emeranda y Baradero, mide 9.66 por 32.85 y 30.23 metros, teniendo 8.36 de contrafrente, se vendió a $ 6.05 el m. c., importa $ 1.826.50. Comp. Antonio F. Chappe.

Propiedad en Caballito, calle Antonio Machado 684, mide 10.07 metros por 21.99 y 21.76, edificio de 4 habitaciones, se vendió en $ 10.800, sale a $ 51.30 el m. c. Comp. José Cueto.

Propiedad calle Juncal 2456, mide 10 metros por 24.61 y 21.23 y 10.54 de contrafrente, edificio de 4 habitaciones, se vendió en $ 16.100, sale a $ 70 el m. c. Comp. León Lubilin.

Terreno en Villa Urquiza, calle Cañadrero entre Quesada e Iberá, mide 17.32 metros por 47.63, vendido en $ 4.400, sale a $ 5.32 el m. c. Comp. Bautista del Intento.

MARLO LIVINGSTON

Hotelito Pampa 2200, esquina Freyre, mide 16.16 varas a Freyre, 13.12 a Pampa, 16.14 en un costado y 21.75 en el otro, en $ 40.000 Comp. A. Ocleno.

Casa Freyre 1760, 10 varas por 16.14, en $ 28.000 Comp. señores Pérous Hnos.

JUAN A. RUA y Cía.

Propiedad Freyre 3174, entre Iberá y Guayra, mide 8m66 por 33; superficie 199.18 m. c. Vendida en $ 200 $. Resulta a pesos 26.60 m. c. Comprr., Luis Chiodetti.

Propiedad Mercio 1515, mide 7m77 por 17m32, o sea 134.52 m. c. Vendida en pesos 8.000 resulta a $ 60 el m. c. Comprador Enrique Stewart.

Propiedad Cochabamba 3885, mide 8m66 por 21.65, superf. 185.88 m. c. Vendida en $ 19.500, resulta a $ 105 el m. c. Comprador Sixto Rodrigues.

Propiedad Federico Lacroze 3166|70, mide 8m66 por 33.97, superficie 327.49 m. c. Vendida en $ 16.000, resulta a $ 49 el m. c. Comprr., José Campi (en comisión).

Propiedad Cayena 1304, mide 8m66 por 34, superficie, 128.56 m. c., vendida en pesos 7.600, resulta a $ 58 el m. c. Comprador, Bartolo Grandolli.

Promedad Monte Egmont 1416, mide 8m66 por 30.78, superf. 260.98 m. c., vendida en $ 7.500, resulta a $ 42.50 el m. c. Comprador, Isaac Yukevez.

Propiedad Muñiz 776, mide 8m66 por 34.04, superf. 290.98 m. c. vendida en pesos 13.000 resulta a $ 44.83 el m. c. Comprador, Marcelo Benmengo.

Propiedad de altos y bajos, Acha 2775, vendida en $ 10.700, resulta a m. c. a 58 $. Comp. Arsenio Monichon.

Casa Vírgenes 1086, mide 8.66 por 34 metros, vendida en 8.500 $, resulta el m. c. a $ 24. Comp., Manuel Otero Lores.

SAUL Z. HERRERA

En Almagro, casa Guayaquil 424, de 8m35 vs., base $ 5.000, se obtuvo $ 9.280. Comprr., Inocencio Prieto.

En Flores, casa Dolores 710, de 10x30, base $ 4.020, se obtuvo $ 6.300. Comprador, Alfonso Eulladas.

En Palermo, terreno Cerviño 1559, de 10x40 vs., con base de $ 8 se obtuvo $ 8 v. c, importa $ 3.400. Compr., Alfonso Eulladas.

En Caballito, 3 lotes, Fraga 1041, esquina Virgenes, se obtuvo de $ 18 a 19.80 v. c, importa $ 14.847. Comp., Vicente Bernardez.

En Flores, casa Dolores 712

LA GRAN LIQUIDACION DE INVIERNO

Semana especial de SALDOS y RETAZOS

La prueba más evidente de las ventajas que ofrece al público LA GRAN LIQUIDACION DE INVIERNO que realiza "A LA CIUDAD DE LONDRES", son las enormes ventas efectuadas desde su principio. Ellas han motivado una gran cantidad de saldos en todos los departamentos y un gran lote de retazos y finales de piezas de sedas, sargas, tricotinas, gabardinas, tules, etc, en los estilos más modernos.

Por estas causas se ha resuelto realizar esta SEMANA ESPECIAL, en la que encontrará oportunidades sin precedentes.

CAPOTE NAVAL con caperuza, en casimir azul marino, tablón y presilla a la espalda, botones de ancla dorados; para niños de 2 a 12 años. $ 17.50

SACOS de punto tricot, muy buena calidad, colores granate, gris y azul marino; talles del 44 al 52. $ 5.50

BROCHES de presión, en metal blanco plateado; el sobre de 12 docenas. $ 0.60

CALZONES de franceleta, calidad superior, adornados con lindo festón; gran variedad de colores. $ 1.95

BONITO CORSE, confeccionado en cutil liso, bajo de busto y largo sobre las caderas; talles del 54 al 84. $ 3.25

BOLSAS DE GOMA para agua caliente, con funda de franceleta, artículo muy práctico; ctms. 20 x 30, $ 5.50, y 20x25 . . . $ 7.50

MEDIAS NEGRAS para señora, muy reforzadas, color firme; el par. $ 0.85

JUEGO DE AROS para jardín; el juego. $ 0.30

CREMA dentífrica "Glycodent" de excelentes resultados, pesos. $ 0.95

PAÑUELITOS en rica batista de algodón, vainillados y con guarda angosta, para niñas; cada uno. $ 0.20

MITONES Y PUÑOS, de lana, de mucho abrigo; el par, pesos. 0.85

ELEGANTE TRAJE tailleur, confeccionado en rica gabardina, colores lisos, de gran moda; modelos de última creación; talles del 44 al 54. $ 32.50

BONITO SOMBRERO forma cloche, en satín negro, adornado con moños de cinta de faille; modelo muy nuevo. $ 8.95

CORBATITAS en piel de Petit Gris legítimo, con cabecita, modelo muy bonito y apropiado para niñas. $ 15.50

SARGAS, TRICOTINAS y GABARDINAS, muy buena calidad; doble ancho, el metro. $ 2.50

VAINILLAS de un diente, sobre fino madapolán, muy buena clase; la pieza. $ 0.30

SELECTO surtido de terciopelos para vestidos y tapados, calidades de nuestra exclusividad; variado surtido de colores; el metro, desde. $ 2.90

POPLIN FAILLE, elegante y vistosa tela para vestidos fantasía o medio tailleur, ligeramente abrillantada; ancho 100 centímetros. El metro. $ 3.90

VESTIDITO elegante y de mucho abrigo, en buen paño melton de lana, con cuello y puños de popelina; colores oscuros. Para niñas de 9 a 12 años, $ 18, y de 5 a 8. $ 14.90

OBSEQUIO JUGUETES Y BOMBONES BRUN A LA CONCURRENCIA INFANTIL

A LA CIUDAD DE LONDRES
C. PELLEGRINI Y CORRIENTES

$1.95 CAMISETAS de friza, para niños, todos los colores.

TRAJE de punto para niños de 3 a 5 años. $3.45

Verdadera Liquidación

DE TODOS LOS ARTICULOS DE INVIERNO

A PRECIOS MAS QUE EXCEPCIONALES

POR $5.90

UN SOMBRERO Orión, de velour de color gris, marrón o negro.

POR $2.95

CAMISA de madapolán blanca con pechera y puños de pura hilo.

POR $4.95

CAMISETA blanca con friza, artículo de mucho abrigo.

POR $9.90

UN PAR de botines de box-calf negro, doble suela, horma cómoda.

$37 **TRAJES DE SACO** de riquísimo casimir de pura lana, gustos y modelos de última novedad.

SOBRETODOS: elegantísimos modelos confeccionados en casimires de pura lana. $39

CREDITOS pagaderos en 10 mensualidades.

M. ZABALA
FLORIDA ESQ. MITRE Y ESMERALDA

CATALOGO se remite GRATIS a quien lo solicite.

ESTOMAGO
Dr. RAFFO Intestinos, Rayos X. (Dispepsia, Sangre, Debilidad, Enflaquecimiento). Viamonte 1617, de 4 a 6. v21

CIRUJANO DENTISTA
DEL CIRCULO DE LA PRENSA
N. Percich
Bme. DE YRIGOYEN 362
Especialidad en dentaduras sin paladar, obt. y ext. sin dolor. Precios módicos. 1p

Dr. Enrique Castaño
Médico del servicio de génito-urinarias del Hospital San Roque. Especialista en enfermedades del riñón, vejiga, próstata, etc. y afecciones específicas. Tratamiento de los tumores vesicales por electrocoagulación. Consultas de 4 a 7 p. m.—TUCUMAN 330.

¡GRAN RECLAME!

R. DIAZ & Cía. EXPOSICION INGLESA | 630 - SARMIENTO - 636 casi esquina Florida

ARTEFACTOS

ALHAJAS

Regio juego de dormitorio en roble N. A. con marquetería, aplicaciones de bronce, cristales y lunas biseladas, compuesto de 5 piezas, al contado $ 960

MUEBLES: Nos dedicamos especialmente a la construcción de muebles finos sobre dibujo. Disponemos de un inmenso surtido de los modelos y gustos más modernos. En nuestros salones de venta están en exhibición conjuntos soberbios de muebles que por su calidad y precio no admiten competencia. La casa cuenta además, con un taller de TAPICERIA y DECORACION instalado con todas las exigencias que requiere, pudiendo cumplimentar cualquier clase de trabajo. Los 31 años de existencia de nuestra casa es la mejor garantía de la seriedad y rectitud que le caracteriza.

CREDITOS

Nuestra casa dedicada durante muchos años a la venta al contado, ha establecido esta sección hace poco tiempo y ofrece grandes ventajas sobre las similares por no dedicarse exclusivamente a la venta a plazos.

Los precios fijos marcados con números a la vista del comprador lo pone al cubierto de alteración en los précios y evita las sorpresas.

Estando el establecimiento atendido directamente por sus dueños pueden resolverse en el acto los negocios y subsanarse cualquier inconveniente que hubiera, como asimismo convenir la forma más cómoda de pago.

Una visita que se nos haga, bastará para comprobar lo exacto de nuestras afirmaciones.

FACILIDADES DE PAGO

LLOYDS BANK LIMITED.

Oficina Central: 71, Lombard St., Londres, E.C. 3.

	(£1 = $5)
CAPITAL SUSCRITO	$279,814,250
CAPITAL DESEMBOLSADO	44,770,280
FONDO DE RESERVA	45,000,000
DEPOSITOS, etc.	1,339,832,190
ANTICIPOS, etc.	405,360,670

ESTE BANCO TIENE MAS DE 1,300 OFICINAS EN INGLATERRA Y GALES.
Departamento colonial y extranjero: 17, CORNHILL, LONDRES, E.C. 3.
Este Banco acepta la representación de Bancos del Extranjero y de las Colonias

Bancos Afiliados:
THE NATIONAL BANK OF SCOTLAND, LTD. LONDON & RIVER PLATE BANK, LTD.
Auxiliar Francés:
LLOYDS BANK (FRANCE) AND NATIONAL PROVINCIAL BANK (FRANCE) LIMITED.

Dr. ARTURO CRESPO abogado
Reabrió su estudio en Berlín. Representante: Dr. Rodríguez Saráchaga, Lavalle 1340. v30

Dr. LOUSTALET
PULMON
REUMATISMO PARALISIS CIATICAS
606 - 914
SECRETAS Y DE LA PIEL
RAYOS X. 9 a 11 y 2 a 8. CALLAO 158

INSTITUTO MEDICO
MARAGLIANO
GENOVA - BUENOS AIRES
Para el estudio, diagnóstico, pronóstico y tratamiento, únicamente de la
TUBERCULOSIS EN GENERAL
Especialidad exclusiva por la aplicación del nuevo tratamiento en este país del método Maragliano. Sueros y vacunas antituberculares. Horas de consulta: de 1 a 4 p. m.—SALTA 134.

Herreros y Fabricantes

LLEGARON:
EJES N. A. de 1.05 y de 1.14 (además tenemos todas las medidas)
BUJES N. A. de 1.18 y de 1.14 (además tenemos todas las medidas)
LLAVES N. A. de 1.18 y de 1.24 (además tenemos todas las medidas)
PINCETAS N. A. de 3.35x85, 4.00x95, 4x45x95, 5x45x95.
ELASTICOS N. A. de 1, 5, 6 s. la ja
RULES Brill y Dues (nuevo modelo para capotas.
BARNICES "Regal" (marca especial de la casa).
ABANICOS, Compases, Cuentas (Artículos para construir capotas)

Si nos visita no habrá perdido el tiempo. Nuestro sistema de vender es: "Del fabricante al consumidor"

Nuestras direcciones en: Buenos Aires, CALLAO 225 / Rosario, SAN MARTIN 1818 / Diríjase a:

FCO. DICHIO y Cía.

"Las Píldoras de Vida del Dr. Ross obraron maravillosamente," dice la Sra. Carmen Lopez, afamada tiple de los teatros Palace de Madrid, Nacional de la Habana y de la ópera Latino-Americana.

Y Arrojan Del Sistema Las Impurezas, Los Venenos y Las Enfermedades.

Hacen Sangre Nueva

El sistema recibe su alimentación de la sangre; sus desechos son eliminados por la sangre; los gérmenes y las enfermedades son combatidos por la sangre; la misma vida, en fin, desde las duras uñas hasta el musculoso corazón es formada, mantenida y estimulada por la sangre.

La sangre debiera crearse mediante los canales alimenticios naturales, de manera que, si el mal yace en la digestión humana, entonces la sangre dará su apoyo a este proceso proporcionándole algunos de los nuevos flúidos necesarios para la buena asimilación de los alimentos. Las PILDORAS DE VIDA DEL DR. ROSS llegan al estómago y a los intestinos y si hay impurezas en estos órganos las desalojan de un modo natural y suave y con una presteza que se hace notable.

Las PILDORAS DE VIDA DEL DR. ROSS contienen algunos de los más poderosos purificadores de la sangre conocidos por la ciencia. Tanto los niños como los ancianos pueden usarlas libremente.

Se venden en todas las farmacias.

The Sydney Ross Company, New York, U. S. A.

(15)

MAURICE LEBLANC

LA ISLA DE LOS 30 FERETROS

CAPITULO XVI

LA PIEDRA DE LOS REYES DE BOHEMIA

Don Luis se había interrumpido después de haber pronunciado estas palabras de sus labios, soberbiado y como petrificado.

El capitán Belval y el conde Stefano, reía de buen humor. Todo Ver-Bien no se había movido.

Don Luis, Perenna prosiguió:

—Les confesaré a ustedes ante todo, señores y señoras, que si he hecho una impresión de las frases que acabo de pronunciar, simplemente porque no he podido dejar de pensar en ellas desde la tarde. Pero lo que sí puedo asegurar, es que pasa en un país de Europa, llamado hoy Bohemia, en el mismo sitio en que se encuentra en nuestros días la pequeña ciudad industrial llamada Jaschimsthal.

"Una mañana reinaba allí gran agitación, en el seno de una de esas tribus celtas establecidas desde hace un siglo o dos entre los celtas del Danubio y la corriente del Elba, precisamente entre los bosques Hercinianos.

"Asediados por sus mujeres, los guerreros acababan de labrar sus armas de campaña, de juntar las hachas afiladas, los arcos y las flechas de cobre, de cargar sobre carros de bronce y estribos de carga los caballos y los bueyes.

"Los jefes parecían multiplicarse cumpliendo con los menores detalles. No había ni descanso ni tregua.

"Partieron temprano en dirección al afluente del Elba, el Eger, y allí acamparon a la caída de la tarde. Allí embarcaron las barcas bajo la custodia de encontrar el gigantesco de los jefes que habían sido enviados de antemano. Una de aquellas barcas llamaba la atención por la riqueza de su decorado. Un largo tapiz colocado a lo largo tendido de un extremo a otro. El jefe de los jefes o rey, si prefieren ustedes llamarlo así, subió a esta barca y pronunció un discurso que no les repetiré porque no quiero ser demasiado extenso, pero que puedo resumirlo así.

"La tribu emigraba para escapar a la codicia de las poblaciones vecinas. Siempre triste salir del sitio donde ha vivido. Pero nada debía importar a la tribu puesto que se llevaba consigo el más precioso de sus bienes, la herencia sagrada de sus antepasados, la divinidad que los protegía y que hasta de esos hombres temibles hacía una palabra de piedad

ULTIMOS CUATRO DIAS

DEL MES DE NUESTRO ANIVERSARIO

Bendígame San Antonio
Por mi estrella milagrosa
Suerte pequeña prodiga
Por fin a mi larga pena
Dándome media derecha
De lunes y lindos lirios

Milagroso San Antonio
Si no doy un matrimonio
A mi sobrina coqueta
Como mi cielo venerado
Por mi culto fue colgado
De nuestro retrato allí.

HOY -- HOY

MODELOS DE LAS MASCOTAS

OBSEQUIAMOS A TODO COMPRADOR CON EL

10 °/o de DEVOLUCION en EFECTIVO y en el ACTO y con un

SAN ANTONIO O UNA MASCOTA, SIENDO TODAS DE PLATA MACIZA

HOY

10 %

ANILLO de oro 18 kilates y platino con diamantes, a pesos . . . 30.—

AROS de oro 18 kilates con piedras brillantes, a pesos . . . 31.—

NIQUELADO, con cifras de 30 centímetros de diámetro, a . . . 4.80

BOLSA de malla de metal plateado, de 10x18 centímetros, a . . . 7.30

ENIGMA

De acero o níquel, a . . . 6.—
De acero o níquel, vidrio, con esfera luminosa, a . . . 9.—

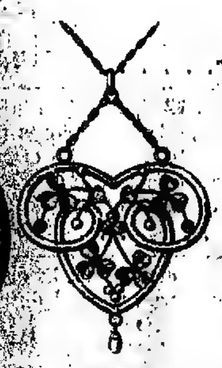

PENDANTIE de oro 18 kilates y platina, con perla fina y piedras brillantes. Casa, a pesos . . . 45.—

AROS de oro con piedras químicas . . . 12.—

GEMELOS enchapados en oro 8 ms., inoxidable, a . . . 12.—

MEDALLA de nácar con montura de oro 18 kilates y platino, con diamantes, pesos . . . 75.—

PASTILLERA de plata, artística con estuche . . . 15.—

CORTAPLUMAS enchapado en oro y platinado con hoja de acero, varios modelos, a . . . 8.50

Casa Escasany

JOYERIA Y RELOJERIA

PERU ESQ. RIVADAVIA — BUENOS AIRES
BAHIA BLANCA — MAR DEL PLATA — ROSARIO

Todo pedido cuyo valor exceda de $10.— se remite franco de porte al interior de la República, siempre que lo sea y volumen lo permitan. Si no encomienda

TUCUMAN

Solicite nuestro nuevo CATALOGO ILUSTRADO número 18 que le remito GRATIS al interior de la República.

No siga contemplando con indecisión

el mal resultado de su actual sistema de cocinar.

Visite nuestra Exposición: Balcarce esquina Alsina para conocer las ventajas de la COCINA ELECTRICA.

Cía. Alemana Trans. de Electricidad

Para Fortalecer el Organismo contra Gastriados, La Grippe e Influenza

Tómese

"Laxativo Bromo Quinina (Pastillas)"

Exíjase el Legítimo con la firma de

E. W. Grove

en cada frasquito.

PARIS MEDICINE COMPANY
Esct. No. 457.
Galería Güemes, Buenos Aires.

Dr. Ruiz Gutiérrez Médico cirujano del Instituto Fitoterápico. Especialista de las enfermedades secretas de ambos sexos y de la piel, matriz, vejiga, riñones, estómago, reumatismo y afecciones nerviosas. Curación rápida, segura y radical por un sistema especial. Aplicaciones eléctricas con corrientes y corpúsculos instantáneos. Tarifas módicas. CANGALLO 2630. Consultas todos los días, de 2 a 11 a. m. y de 3 a 7 p. m.

Dr. CHABROUX Diplomado del Hospital de París (St. Louis). Urología — Ex-Interno del servicio de Secretas y Urinarias del Hosp. Rivadavia. MITRE 158. De 2 a 4.30 p. m. v31

DEBILIDAD NERVIOSA

Parálisis, neurosis, falta de vitalidad, impotencia. Electricidad médica. Rayos X. Dr. Torrente, R. de Irigoyen 2[illegible]. De 2 a 5.

ESTOMAGO

Intestino, Pulmón, Sangre, Debilidad y Secretas.
Dr. SPINEDI, Rivadavia 1[illegible]
De 2 a 4 y de 7 a 8 — Domingos de 2 a 5

SECRETAS Y URINARIAS

Curación radical, definitiva, rápida, sin dietas, reglas y reposo. Nuevo Tratamiento. Florida 372. De 2 a 4; 7 a 8. v31

Dr. Lacroze Gowland

Médico del Hospital de Clínicas. Cirugía, enfermedades de señoras, partos, [illegible]. Consultas: MULTIPLICACION 1[illegible]. De 2 a 4. v31

HERNIA Reducción garantida sin operación y sin molestias con el New Elastic Truss, suave y eficaz, esta aparato permite todo trabajo, no lacera ni asegura la curación progresiva de las hernias con rapidez y seguridad. S. Buer, especialista, 670 Sarmiento 670, (1er. piso), de 8 a 11 a. m. y de 1 a 7. v32

Dr. JOSE INGENIEROS Enfermedades nerviosas. Consultas todos los días de 2 a 4. — VIAMONTE 776. v31

SECRETAS ECZEMAS, ULCERAS, PICAZONES. 600-914. Supresiones crónicas, catrecnes, próstata. Dr. FERRARI. — Rivadavia 97. — De 2 a 7.

Tuberculosis pulmonar Unicamente en Destéfano, Profesor suplente de la Facultad de Medicina. — PARAGUAY 1340. de 2 a 5. v31

Dr. DEGIOVANANGELO

Especialista en garganta, nariz y oído fordera, nuevo tratamiento. Viamonte 1818. De 2 a 5; domingos, de 9 a 11. casa

"Los Gobelinos"

FLORIDA, 125

Artículos para tapicerías y tapiceros

VENTA A PRECIOS ESPECIALES DE TULES v31

Dr. C. VILA Especialista internas y nerviosas (Corazón, Estómago, Pulmón, Vientre, Sangre, etc.) Rayos X. Electr. 600 a 914. CANGALLO 2[illegible], 1 a 5, menos sábados. v[illegible]

J. BONANSEA Cirujano dentista de las facultades de Bolonia y Buenos Aires. calle MORENO 996. perm

Dr. DODDS

Médico oculista, enfermedades de los OJOS Y ANTEOJOS.—MAIPU 78[illegible], de 2 a 4 p. m. v31

Secretas-Urinarias-Piel

Dr. Saraceni

ESPECIALISTA

CURA RAPIDA de Enfermedades SECRETAS y Piel - Estrecheces - Prostatitis - Ulceras - Impotencia - Curación de AVARIOSIS con aplicación sin dolor del

606-914

CORRIENTES 1[illegible] a 1[illegible] y de 2 a 8

Dr. JOSE DE LUCA

Profesor [illegible]

ESTA EN VENTA

EL CARGAMENTO de MUEBLES N. AMERICANOS PARA OFICINA

RECIBIDO POR LOS ESPECIALISTAS LORENZINI & PERETTI

AL PUBLICO

después de 4 años

EL PRIMER CARGAMENTO LLEGADO A *BUENOS AIRES* DE MUEBLES NORTE - AMERICANOS PARA ESCRITORIO HA SIDO RECIBIDO POR *LORENZINI & PERETTI*, con

ORDEN DE LIQUIDARLO RAPIDO

PARA DEJAR LUGAR A LAS NUEVAS REMESAS QUE TIENEN EN VIAJE

No demoren en hacer los pedidos ahora que dispone [illegible] el surtido

Bartolomé Mitre 731 a 745

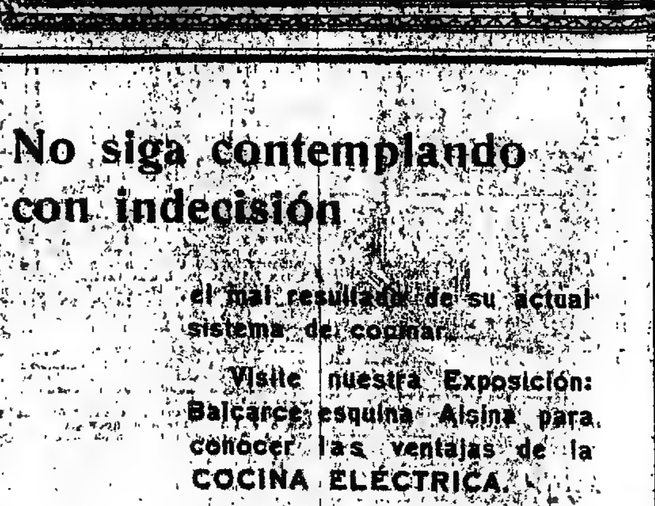

Noraya

Para Bruñir Metales

NORAYA es la única sustancia que, por estar preparada con un mínimo de estructura suavé y especial, reune las altas cualidades que debe tener todo ilustre perfecto para limpiar metales. Aplicándolo como es debido, no hay mancha ni sucio que de le escape, aunque esté en las esquinas y rincones inaccesibles a los demás lustres.

Ebre, bien sea pomada o líquidos, disuelven con sus ácidos el moho, haciendo desaparecer las manchas, pero por un procedimiento químico, es decir por una descomposición que no puede menos de atacar la superficie metálica, la cual queda [illegible] el pulirla. NORAYA [illegible] sobre el óxido, por un simple procedimiento físico, limpiando el metal sin corroerlo, sin destruirlo.

NORAYA . . . lo mejor que se conoce para limpiar cristales de ventanas y espejos, bujías de cocina, objetos de aluminio, de níquel y toda clase de metales.

SEMANA DE FIN DE MES

INTERESANTE NOTICIA

Durante los últimos 4 DIAS, LUNES, MARTES, MIERCOLES y JUEVES de nuestra SEMANA DE FIN DE MES, LOS RETAZOS SE SALDARAN por la mitad del precio marcado.

ESTO SUPONE UN VERDADERO COLMO DE BARATURA, QUE LAS SEÑORAS SABEN APRECIAR EN TODA SU IMPORTANCIA. POR LA MITAD DEL PRECIO QUE MARCAN (CUYOS PRECIOS YA ERAN EXCEPCIONALES) venderemos RESTOS DE SEDAS, TERCIOPELOS, VELOURES, PAÑOS, SARGAS, GABARDINAS, MOUFLONES, FRANELAS, ALGODONES, CINTAS, ENCAJES, GALONES, PUNTILLAS, TULES, y en fin, cuanto resto existe en nuestras mesas dedicadas a este objeto.

En otros artículos hay OFERTAS de verdadera importancia por el orden a las que a continuación detallamos:

Visítenos en nuestros 4 Días últimos de SEMANA FIN DE MES

SACOS de punto, de forma muy práctica y elegante, artículo de gran abrigo, en colores lisos gris, granate y marino. Todos los talles. Esta Semana, a $ **4.90**

TAPADOS para señoras, hechos de géneros de lana, muy abrigados, colores oscuros y negros, forma muy elegante. Esta Semana $ **24.80**

PIELES en un solo lote saldaremos, enorme cantidad de zorros, cuellos, estolas, echarpes de fina calidad para la que se han realizado rebajas definitivas de extraordinario interés, a elegir, cualquier piel por . . . . . $ **9.80**

TERCIOPELO inglés, rica calidad, especial para la confección de vestidos y batones, surtidos en colores y negro, ancho 45 ctms. Esta Semana al precio excepcional de $ **6.95**

SARGA MEZCLA de fina calidad, artículo de mucha duración, especial para vestidos de fantasía, surtido completo de colores de gran novedad. Doble ancho. Esta Semana, el metro, a . . . . . $ **0.95**

RICO BOMBASI, dibujo diagonal, buen surtido en colores firmes al lavado, ancho 70 ctms., verdadera oportunidad. Esta Semana, el metro, a pesos **0.65**

CRETONAS en gustos de gran fantasía y gran variedad de colores, ancho 75 ctms. El metro. Esta Semana, a $ **1.20**

CAJAS de gran fantasía a rayas, formato para guantes, pañuelos y cuellos. Esta Semana, a . . . . . $ **0.95**

ANILLAS niqueladas y celuloide en varios tamaños. Esta Semana, a $ **0.35**

UN REGALO: Rosas, Crisantemos, Hortensias, Amapolas y otras flores finas, todas de tallo largo. A elegir, a pesos **0.10**

GUANTES de abrigo con frisa, tejido Jersey, para señoras, caballeros y niñas, artículo fino. Esta Semana, **1.90**

POLVOS ANTHEA de Roget y Gallet, color natural y blanco. La caja. Esta Semana, a pesos **1.50**

TOALLAS de granité de algodón de buena calidad, tamaño 36 por 55 centímetros. Un precio obsequio. La docena, a . . . . . $ **3.90**

CAMISETAS de algodón en punto suizo, colores blanco, rosa y celeste, para señoras, ofrecemos. Esta Semana, a pesos **1.75**

CREDITOS: Concedemos créditos en 10 mensualidades, directamente, sin molestias y con gran liberalidad.

HORARIO: Desde la fecha y para no interrumpir a nuestros clientes estando efectuando compras, queda suspendido el cierre de 12 a 2 como venía efectuándose; en lo sucesivo el horario de venta será de 9 a. m. a 7 p. m.

TIENDA **LA PIEDAD**

Bme MITRE ESQ. CERRITO.

Son inconcebibles

las enormes rebajas que hemos efectuado en todos los artículos de INVIERNO.

Las ventajas que brindamos a nuestros clientes y al público en general, en esta

LIQUIDACION

no tienen precedentes.

Las mercaderías REBAJADAS que ofrecemos en Sederías, Géneros de lana, Pieles, Confecciones, Modelos, artículos de punto, Mercería y sombreros, son todas de última moda, y por su calidad y elegancia superan a cualquier elogio.

LOS PRECIOS

son inverosímiles; no admiten comparación, y bastará visitar la TIENDA SAN MARTIN, para convencerse de que no exageramos lo más mínimo en nuestras afirmaciones.

TIENDA **SAN MARTIN** VICTORIA 76

NAFTA "WICO" A GRANEL

Ofrecemos Nafta WICO en barriles de acero de 190 litros, puestos sobre wagón en Campana, a

$ 80 m/n. Incluso el envase

WEST INDIA OIL COMPANY

Sección Ventas: Av. de Mayo 1134 — Buenos Aires.

Casa Matriz: Paseo Colón, 185 — Buenos Aires.

TUS

CURACION PRONTA Y SEGURA con las PASTILLAS del Dr. ANDREU

De venta en todas las Farmacias

ESTOMAGO

Intestinos y de la Nutrición, el Dr. LESTACHE, ex-discípulo de los especialistas europeos Dres. Soupault y Bourget, de regreso de Europa. Consultas de 3 a 5. LARREA 993. vl

Dr. Hurtault

Médico oculista, de la Clínica del doctor Rivadella. — Consultas de 2 a 4. Calle LAVALLE 1812. —

Estómago - Intestino

Colitis — Sequedad de vientre — Hemorroides. — Dr. C. LEIGUARDA, Viamonte 857. U. T. 5483, Juncal. — De 2 a 5. v31

Dr. Pedro A. Guerrero

Jefe de sala Hosp. R. Torné. Pulmones Corazón. Vías digestivas. Tratamiento especifico de la Tuberculosis, Uruguay 33, de 4 a 6. v25 ag.

Dr. RAPOPORT

606-914 Especialista en piel y venéreas, CORRIENTES 2070, de 1 a 4. OBREROS, de 6 a 8 p. m. vjag.

Dr. Polito

Especialista de los hospitales R. Mejía y Rawson. Piel, sexuales, sífilis, urinarias. — Se mudó: B. MITRE 1548, de 2 a 5. v28

Tuberculosis

Tratamiento por el Suero Antituberculoso, vómitos y esputos de sangre, tos, fatigas, sudores, etc. Pensiones de varios precios. Sanatorio Inglés Temperley (F. C. Sud), a 30 minutos de Buenos Aires.

Dr. LLAMES MASSINI

Profesor titular de la Facultad de Medicina. Médico del Consultorio de LA PRENSA. Jefe del servicio de partos del hospital Fernández. Atiende especialmente enfermedades de señoras. VIAMONTE 834. De 2 a 5, menos los jueves.

DOCTOR CORTI

Especialista en enfermedades del corazón y nerviosos. Asma. Diabetes. Consultas de 2 a 5 p. m. Bmé. Mitre 1756.

Dr. PACIFICO DIAZ

Especialista en enfermedades de la piel. Bme. Mitre 1342, de 2 a 5 p. m. v24

LUTOS

SERVICIO EXPRESO A DOMICILIO

TRAJES - SOBRETODOS SOMBREROS etc.

Pida U. T. 2193, Av. o 208, Av.

e inmediatamente estará en su casa un empleado con muestrarios y una buena variedad de modelos ya terminados para usar sin seguida.

Al interior remitimos muestras. B. MITRE esq. Esmeralda

M. ALVAREZ

HOMBRES

Un jardín en la quinta

Un lindo jardín le proporcionará a Vd. y su familia horas deliciosas. Las flores de "su" jardín serán para Vd. las más hermosas de las flores.

Pero es necesario que elija Vd. con sumo cuidado las plantas, las semillas y los arbustos que emplee a dicho objeto.

Diríjase a una casa seria que a precios razonables, pueda procurarle ejemplares de primera calidad.

F. HINTERMEYER

Cangallo 701 Bs. Aires

AVISOS FUNEBRES

SEPELIOS

CAMILO STELLATO—q. e. p. d.—Falleció el 26 de julio de 1919, confortado con los auxilios de la santa religión y la bendición papal.—Su esposa María L. de Stellato; sus hijos, Salvador, Carmelo, María Ana, Jenaro, Juan y Adela; su nieto Luis Héctor; su hermana política, sobrinos, primos y demás deudos invitan a sus relaciones a acompañar los restos del extinto al cementerio del Oeste hoy lunes 28, a las 3 a. m. El duelo se despedirá por tarjeta. Se ruega no enviar coronas. Casa mortuoria Méjico 1281. Carruajes casa Lázaro Costa, Callao y Santa Fe y Rioja 280.

RICARDO CARBAJALES—q. e. p. d.—Falleció el 27 de julio de 1919.—Su esposa Aida Matilde Maglio de Carbajales; sus hijos Ricardo José y Aida Catalina; su señora madre Celestina P. de Carbajales (ausente); sus padres políticos José A. Maglio y Dominga U. de de Maglio; sus hermanos José, Josefa, Camilo (presentes) y Gervasio y Elena Carbajales (ausentes); sus hermanos políticos, tíos, sobrinos, primos y demás deudos invitan a sus relaciones a acompañar los restos del extinto al cementerio del Oeste, hoy lunes 28 a las 2.30 p. m. El duelo se despedirá por tarjeta. Se ruega no enviar coronas. Casa mortuoria, Lavalle 3724.—Carruajes casa Lázaro Costa, Callao y Santa Fe y Rioja 280.

ADELA B. DE BASSO—q. e. p. d.—Falleció el 27 de julio de 1919, confortada con los auxilios de la santa religión y la bendición papal.—Su esposo Juan D. Basso; sus hijos Juan José, Juan Carlos y Juana Delia; su prima Matilde Basso de Basso; sus primos Francisco y Felipe; sus hermanas políticas María B. de Torres (ausente) y Petrona B. de Valcarce; tíos, sobrinos y demás deudos invitan a sus relaciones a acompañar los restos de la extinta al cementerio del Oeste hoy lunes 28 a las 3 p. m. El duelo se despedirá por tarjeta. Se ruega no enviar coronas. Casa mortuoria, Loria 1976.—Carruajes casa Lázaro Costa, Callao y Santa Fe y Rioja 280.

TEODORO SCARFIELLA—q. e. p. d.—Falleció el 27 de julio de 1919.—Su esposa Guillerma Daleni de Scarfiella; sus hijos José T., Rodolfo D., María R. S. de Barrère, Rosa C. S. de Bazzano, Domingo B. e Isolina; sus hijos políticos Hipólito Barrère, Jorge Bazzano (ausente); nietos, hermanos políticos, sobrinos y demás deudos invitan a sus relaciones a acompañar los restos del extinto al cementerio del Oeste, hoy lunes 28 a las 3 p. m. El duelo se despedirá por tarjeta. Se ruega no enviar coronas. Casa mortuoria, Catamarca 121.—Carruajes casa Lázaro Costa, Callao y Santa Fe y Rioja 280.

ADELA B. DE BASSO—q. e. p. d.—Falleció el 27 de julio de 1919.—La vicedirectora y el personal docente de la escuela núm. 13, dto. 19, invitan a acompañar sus restos al cementerio del Oeste, hoy lunes 28 a las 3 p. m. El duelo se despedirá por tarjeta. Casa mortuoria, Loria 1976.—Carruajes casa Lázaro Costa, Callao y Santa Fe y Rioja 280.

JUAN TUBINA—q. e. p. d.—Falleció el 26 de julio de 1919. Su hijo político Bello de Turina; su hijo Carlos Juan; su señora madre Santiago R. de Turina (ausente); sus hermanos, hermanos políticos, sobrinos, primos y demás deudos invitan a sus relaciones a acompañar los restos del extinto al cementerio del Oeste, hoy lunes a las 2.30 p. m. Se ruega no enviar coronas. Unica invitación. El duelo se despedirá por tarjeta. Casa mortuoria Rivadavia 3761, dpto. No. 1.—Nota.—Carruajes en la empresa F. Ferreira y Cía., Cangallo 1587 y Pedro Goyena 22.

ERNESTO ERASMO TRAVERSO—q. e. p. d.—Falleció el 27 de julio de 1919.—Sus padres Erasmo Traverso y Rosa Martínez de Traverso; sus hermanos Juan, Blanca, Roberto y Matilde Traverso; su abuela Blanca R. de Traverso; sus tíos, tíos políticos y demás deudos invitan a sus relaciones a acompañar los restos del extinto al cementerio del Oeste, hoy lunes 28 de julio a las 2.30 p. m. Unica invitación. El duelo se despedirá por tarjeta. Casa mortuoria Magallanes 1045. Se ruega no enviar coronas. Carruajes en la casa Gorielle y Cichero, Almirante Brown 1173|78 y Magallanes 969|73.

SIXTA SALINAS DE VERNAZZA—q. e. p. d.—Falleció el 27 de julio de 1919.—Su esposo José Vernazza; sus hijas Juana y Clementina; sus sobrinos (ausentes) y demás deudos invitan a sus relaciones a acompañar los restos de la extinta al cementerio del Oeste, hoy lunes 28 de julio a las 2 p. m. Unica invitación. El duelo se despedirá por tarjeta. Se ruega no enviar coronas. Casa mortuoria, Conde 2569 (Belgrano). Nota: Carruajes en la empresa de Esteban A. Costa, Sabiido 1960, Belgrano; sucursal V. Urquiza, Baunees 2720.

LUIS ZERGA—q. e. p. d. — Falleció el 27 de julio de 1919.—Su esposa María Luisa Panero de Zerga; su hijita Livia; sus hermanos Guillermo E. de Raffo (ausente), Rosa Z. de Collico, Rufino y José; su señora madre política Luisa V. de Panero, sus hermanos políticos Antonio Raffo (ausente); Pedro Collico, María Matilde de Zerga (ausente), Benito Aguirre, Angela P. de Aguirre, Américo, Alfredo y Natividad N. de Panero; sus sobrinos, primos y demás deudos invitan a sus relaciones a acompañar los restos del extinto al cementerio del Oeste, hoy lunes 28, a las 3 p. m. Casa mortuoria, Dulce 1623, esquina Italia. En la Compañía Nacional, B. Mitre 1135, habrá carruajes.

ANGELA FERRE DE BOSH—q. e. p. d.—Falleció el 27 de julio de 1919.—Su esposo Enrique Bosh; sus hijos Jacó, Pedro, Enriqueta, Juana, Teresa y Clarisa; sus hijos políticos Pascual Delpiero, Luis Tommasi, José Cuarieri y Emilia Delpiero; su hermano Carlos Ferre, sobrinos, primos y demás deudos invitan a sus relaciones a acompañar los restos de la extinta al cementerio del Oeste, hoy lunes 28, a las 3 1|2 p. m. El duelo se despedirá por tarjeta. Se ruega no enviar coronas. Casa mortuoria, Paraguay 3433.—Nota. Carruajes en la Casa Carlos Reali y Cía., Libertad 964 al 70 y Santa Fe 2903.

(46)

"¡Y luego vino el gran olvido!... ¡Entendámonos bien... el olvido de las prácticas. Olvido de los ritos, y de lo que constituía la historia de un culto desaparecido. Pero no el olvido de la Piedra-Dios.

"Ya no se sabía dónde se hallaba. Ignoraron hasta a no saber lo que era...

"Pero no cesaron por eso de hablar de ella y de creer en la existencia de aquello llamado la Piedra-Dios.

"De boca en boca, de generación en generación, fueron corriendo los relatos fabulosos y terribles, que iban creando, cada vez más distintos de la realidad y que formaban una leyenda cada vez más vaga, cada vez más seductora, pero que hacía vivir en las imaginaciones el recuerdo de todo aquello y sobre todo el nombre de la Piedra-Dios.

"Esta ficción, dada la persistencia de una idea en la memoria, esa supervivencia de un hecho en los anales de un país, y que, de tiempo en tiempo, algún curioso trataba de reconstituir la prodigiosa verdad.

"De esos curiosos, el hermano Thémas, que pertenecía a la orden de los benedictinos, hacia mediados del siglo XVI, y el señor Maguennoc en estos últimos días, representaron a este respecto un papel importante.

"El hermano Thémas era un poeta, un soñador del que tenemos pocos versos de poeta, a jugar por sus cartas, un iluminado candoroso y sin talento, que dejó para la posteridad, en el que estudió [illegible] de los druidas, una obra [illegible]

por el señor Maguennoc, era el que contenía la famosa página de las mujeres crucificadas y la profecía relativa a Sarek. Ese mismo misal es el que encontré y consulté anoche en la habitación de Maguennoc.

"Extraño personaje era ese Maguennoc, nieto de los hechiceros de otros tiempos, y que estoy seguro que más de una vez ha evocado los espíritus. Pueden Vds. estar seguros que el druida de túnica y barba blanca que pretendían los habitantes de la isla haber visto el sexto día de la luna, cosechando el muérdago no era otro que Maguennoc. También él conocía las buenas recetas, las plantas que curan, el modo de cultivar la tierra para que produzca flores monumentales etc.

"Seguramente exploró las criptas mortuorias y la sala de los sacrificios, y fué él quien robó la Piedra mágica encerrada en el mango del cetro, y era él quien entraba en esas criptas por la abertura que acabamos de franquear nosotros, en medio del sendero de la Poterna, y donde cada vez se veía obligado a reconstruir el pedazo de muralla que abría para darse paso.

"Fué también él quien entregó al señor de Hergemont la página del misal. Poco esperaba saber si fué él también quien comunicó al señor Hergemont el resultado de sus últimas investigaciones.

"Surgió entonces otro personaje, quien en adelante reclama toda la atención y acapara todo el asunto, un misionero enviado por el destino para resolver la enigma secular para aquellos [illegible] de las potencias [illegible] en predecir el porvenir [illegible] la buenaventura, [illegible] señal al cómplice del bandido, dijo:

—Otto, dale de beber si tiene sed. ¿Tienes sed, Vorski?

Colgado al árbol, Vorski parecía agotado, ya sin fuerzas, sin resistencia.

Stéfano y Patricio intervinieron nuevamente temiendo un desenlace rápido:

—¡Pero no, pero no!...exclamó don Luis. Tiene fuerzas suficientes para mantenerse hasta que haya terminado mi relato. Aunque no sea más que por curiosidad, aguantará hasta el fin. ¿No es verdad Vorski que estás muy interesado?

—¡Ladrón!... ¡Asesino!...balbuceó el miserable.

—¡Perfectamente!... respondió don Luis. De modo que sigues rehusando decirnos dónde se halla Francisco?

—¡Asesino!... ¡Bandido!...

—Bueno, querido, ya que te quieres quedar ahí, puedes hacerlo. No hay nada mejor para la salud, que sufrir de cuando en cuando. ¡Y además, has hecho sufrir de tal manera a los demás, grandísimo canalla!

Don Luis pronunció estas palabras con dureza y con tal acento de cólera que llamaba la atención en aquel hombre que había visto de cerca tantos crímenes, y que había tenido que luchar contra tantos miserables. Pero la verdad es que aquél era superior a cuantos había conocido.

Don Luis prosiguió:

—Hace cosa de unos treinta años, una mujer dotada de una hermosura asombrosa, y que venía de Bohemia, pero de origen húngaro, adquirió, en las cercanías de los alrededores de Baviera, una regular reputación como [illegible] en predecir el porvenir, [illegible] la buenaventura, [illegible] el amigo de Wagner, el que hizo construir Bayreuth, especie de loco coronado, célebre por sus fantasías y por sus extravagancias.

"La íntima amistad del loco y de la vidente duró algunos años, amistad agitada, violenta, interrumpida por los caprichos del rey, y que terminó trágicamente, la noche misteriosa en que Luis II de Baviera se precipitó de su barca al lago de Starnberg.

"¿Hubo realmente en aquel acto, demencia y suicidio como lo hizo creer la versión oficial? o bien ¿hubo un crimen como alguien lo ha dejado adivinar? ¿Por qué se habría suicidado el monarca? ¿Y por qué habría existido un crimen? Son estas otras tantas preguntas que no podrán tener respuesta jamás.

"Sólo podemos precisar un hecho. La bohemia acompañaba al rey Luis II en su paseo por el lago y al día siguiente, expulsada, despojada de sus alhajas y de sus bienes, era conducida a la frontera...

"De esta aventura llevaba consigo un pequeño monstruo, de cuatro años de edad, y que se llamaba Alexis Vorski, el cual vivió con su madre no lejos de la población de Joachimsthal, y fué instruido más tarde en todas las prácticas de la sugestión, y de todas las pillerías a que se prestan estas cosas.

"Dotado de un carácter violentísimo, pero débil de espíritu, presa de alucinaciones y pesadillas, creyendo en los sortilegios, en las predicciones, en los sueños, en las potencias ocultas, tomaba las leyendas por historia, y las mentiras por la realidad...

"Sobre todo [illegible] de las numerosas leyendas [illegible] la habían [illegible] que debía ser encontrada un día por el hijo de un rey. Los paisanos mostraban todavía el hueco que la piedra en cuestión había dejado en el flanco de la colina.

—Tú eres el hijo del rey, le decía su madre, y si vuelves a encontrar la piedra robada, escaparás al puñal que te amenaza, y serás rey.

"Esta predicción extravagante, y otras no menos extrañas, con que la bohemia anunciaba que la esposa elegida por su hijo perecería en la cruz, y que él mismo moriría a manos de un amigo, fueron las que influyeron más directamente en Vorski cuando sonó la hora fatídica.

"Yo llego inmediatamente a esta hora fatídica, sin hablar más de lo que nos han revelado a los tres nuestras conversaciones de ayer y de esta noche y de lo que hemos podido reconstituir.

"¿Para qué, en efecto, volver a empezar en detalle, el relato que Vd., Stéfano le hizo a Verónica en su ceda? ¿Para qué ponerlos a Vds. al corriente, a Vd., Patricio, a ti Vorski, y a ti, Todo-Va-Bien, de acontecimientos que conocéis, como tu matrimonio, Vorski, o mejor dicho tus dos matrimonios, con Elfride primero y luego con Verónica de Hergemont, como el rapto de Francisco por su abuelo, como la desaparición de Verónica, como las investigaciones que hicisteis para volverla, a encontrar como tu conducta en el momento de la guerra y tu vida en los campos de concentración?....

"Estos son simples detalles al lado de los acontecimientos que van a producirse. Hemos hablado de la diferencia [illegible] Elfride consiguieron comunicarse.

"Pero lo que sé con certeza, es que la evasión de Vorski fué preparada larga y minuciosamente por su primera mujer. Todos los detalles fueron arreglados. Todas las precauciones tomadas....

"El 14 de septiembre del año pasado, Vorski se evadía, llevando consigo dos acólitos con los que había intimado durante su cautiverio, y que había enrolado a su servicio por lo cirlo así; maese Otto y maese Conrado.

"Viaje fácil. En cada estación indicada de antemano, había un número de orden acompañado de una flecha, y coronado por las iniciales V de H (iniciales evidentemente elegidas por Vorski) señalaba el camino que había que seguir.

"De tiempo en tiempo, en una cabaña abandonada, bajo una piedra, en el hueco de una pared de heno, habían víveres. Pasaron así los prófugos por Giesmene, El Faouet, Rosporden, y llegaron a la playa de Beg-Meil.

"Allí Elfride y Raynold acudieron por la noche a buscar a los tres fugitivos con la canoa automóvil de Honorina y los condujeron al pie de las celdas druídicas de los Erizos Negros. Subieron allí. Sus alojamientos estaban prontos, y como lo hemos visto, bastante confortables.

"Pasó el invierno, y de día en día, el plan, muy vago todavía, de Vorski, tomó contornos más precisos.

"¿Cosa extraña?... Cuando se [illegible] permanencia en Beg-Meil, [illegible] [illegible] [illegible]

LIQUIDACION

No. 405 — **TRAJECITO** forma holandesa, blusa marinera, confeccionado en buenos casimires, color gris o cheviot, azul marino, cuello y puños de brin azul o gamuza, adornado con cuatro cintas blancas. Años 2 a 7. Ocasión, a $ **7.90**

No. 445 — **ELEGANTE SOBRETODO** naval cruzado, con cinturón y tablones atrás, confeccionado en cheviot azul marino o gris, buena calidad, bien forrado. Modelo de moda. Precio rebajado. Años 2 a 12, a . . . . $ **24.50**

No. 448 — **SOBRETODO** con o sin cinturón, hechura muy de moda, confeccionado en casimires fantasía, gris, marrón o azul, buena calidad, buenos forros. Precio rebajado. Años 6 a 14, a . . . $ **18.90**

No. 427 — **TRAJE** cazadora, cruzado, confeccionado en casimires fantasía, gris o azul marino, de buena calidad, gustos modernos, bien forrado, presillas atrás y en las mangas. Precio rebajado. Años 6 a 14, a . . . . $ **14.80**

A LA CIUDAD DE MEXICO

Florida y Sarmiento-Bs. Aires

BRAVO BARROS & Cía.

EN BELGRANO — Sobre las Barrancas. Una casa-quinta en lotes 3 de Febrero, Mendoza y 11 de Septiembre, a una cuadra del paseo de las Barrancas.—4.578 varas cuadradas en seis lotes, entrando una tubería y ampida cada habitación. Todos los lotes tienen dimensiones excepcionales, y se prestan para edificar casas de habitación o de renta. Con afirmados pagos. Base, $ 85.000 la casa y $ 15 la v. c. los terrenos.

EL DOMINGO 3 de agosto a las 4 p. m. en la misma propiedad. Casa 11 de Septiembre 2222. Lote núm. 2: Mide 29m68 por 38m82. Edificio: bajos, sala, sala de billar, escritorio, comedor, dos dormitorios, baño y vestíbulo.—Piso alto: vestíbulo, cuatro dormitorios, baño y terraza.—Subsuelo: cocina, antecocina, comedor de servicio, despensa, pieza para planchar, dos dormitorios y carbonera.—Terrenos: La división comprende la esquina de 11 de Septiembre y Mendoza, un lote con frente a 11 de Septiembre; dos lotes con frente a Mendoza y otro con frente a 3 de Febrero. La casa habitación reconoce un contrato de locación que vence el 10 de noviembre, a razón de $ 300 mensuales. Los terrenos se entregarán después del 10 de noviembre próximo. Escrituras dentro de los 30 días del remate por ante los escribanos S. y M. Chilotegui. Visítese de 2 a 5. Títulos perfectos. Informes y planos, 351 San Martín, 361.—BRAVO, BARROS y Cía. 120

GRAN CASA-QUINTA — EN Belgrano. — Arcos esquina Olazábal. Edificio moderno, amplio, cómodo y bien distribuido. Con parque y jardín. Listo para entrar a habitarlo. A cuatro cuadras del paseo de las Barrancas y a cinco de la estación Belgrano. Por división de condominio. Base, $ 100.000, reconoce una hipoteca de 17.000 cédulas argentinas, el excedente podrá pagarse: mitad al contado y mitad a un año de plazo, con garantía hipotecaria y 7 o|o de interés.

EL LUNES 28 de julio a las 3, en nuestro hall. Terreno 49v34 de frente a Olazábal 2061 por 73v90 a Arcos 2319 56. Ad corpus. Edificio: principal: Terraza de acceso, hall, sala, comedor, siete habitaciones, dos cuartos de baño (uno instalado). Subsuelo amplio con entrada independiente para el servicio, cocina, cuatro piezas (cuatro con piso de portland) y baño para el servicio. En cuerpo separado, edificio con garage, dos piezas altas, una pieza baja y depósito, teniendo además dos piezas, cuarto de lavar con pileta y gallinero. Instalación de luz eléctrica y calefacción y cloacas. Visítese a cualquier hora. Títulos perfectos. Informes, 351 San Martín 361.—BRAVO BARROS y Cía. 119

CON CEDULAS—SAN JUAN 350, entre Piedras y Tacuarí.—Sólido edificio que con muy poco gasto puede transformarse en un cómoda casa para vivir. Base $ 35.000. Reconoce una hipoteca de 27.000 cédulas argentinas.

El MIERCOLES 30 de agosto a las 3 p. m., en nuestro hall. TERRENO: 8m74 por 43v20. Ad corpus. EDIFICIO: sala, comedor, cinco dormitorios, baño, cocina y fondo. Títulos perfectos. Visítese de 1 a 5 p. m. Informes 351 San Martín 361.—BRAVO BARROS y Cía. 123

PARA RENTA — AD NOR- te.—Paraguay 1911 al 1913. Buen edificio de altos, constituido por dos casas independientes que pueden dar $ 2.960 al año. A una cuadra de Callao. Base $ 35.000. Podrán quedar en hipoteca $ 20.000 a dos o tres años al 8 o|o anual.

El MIERCOLES 30 de julio a las 3, en nuestro hall. TERRENO: 11v08 por 28v21. Ad corpus. Distribución: piso bajo, vestíbulo, seis habitaciones principales, una en altos y cocina. Planta alta: igual distribución, más una habitación al frente. Títulos perfectos. Informes, 361 San Martín 361.—BRAVO BARROS y Cía. 123

RIOJA 1432 Y 1434. — ALTA renta. — Entre Constitución y Pavón. Con cédulas. Buen edificio de altos, compuesto por dos amplias casas. A dos cuadras de San Juan. Renta fácil, $ 4.200 al año. Base $ 33.000. Reconoce una hipoteca de 27.000 cédulas argentinas.

El MIERCOLES 30 de julio, a las 3 p. m., en nuestro hall. TERRENO: 10 varas por 40. Ad corpus. EDIFICIO: planta baja: vestíbulo, sala, comedor, cuatro habitaciones, baño, cocina, pieza, para servicio y dos patios. Planta alta: igual distribución más escritorio al frente y una pieza más de servicio. Títulos perfectos. Visítense de 2 a 4. Informes 351 San Martín 361.—BRAVO BARROS y Cía. 123

SOBRE LOS PORTONES DE Palermo. Charcas 4189. Casa para habitar, a 2 cuadras de Santa Fe y del Jardín Botánico y a 3 de Canning y Pueyrredón. $ 1.500 al año, puede dar mucho más. Base $ 13.000, tercera parte al contado y el resto en 1 y 2 años al 7 o|o de interés.

EL DOMINGO 3 de agosto a las 2 p. m. en la misma propiedad. Terreno: 9v04 por 37v93. Títulos en el contrafrente. Ad Corpus. Edificio: sala, 3 habitaciones grandes, 2 más pequeñas, baño, cocina y pieza en altos.—Títulos perfectos. Informes 351 San Martín 361. BRAVO BARROS y Cía. 127

Avda. SAN JUAN 3427 a 3429 Para renta. Entre Blanca y Liniers y a una cuadra de Boedo. Casa para negocio con dependencias para habitar. Base $ 15.000. Título al contado y mitad a un año y 7 o|o.

EL DOMINGO 3 de agosto, a las 4 p. m., en la misma propiedad. Terreno: 10 varas por 42.40 de fondo. Edificio: 4 piezas de material. 3 piezas de madera. Galpón. Títulos perfectos. Informes 351 San Martín 361.—BRAVO BARROS y Cía. 127

CASA EN LA PLATA.—JU- dicial, calle 70 No. 829, entre la Avenida 7 y 8 y terreno con frente a la calle 8, entre 69 y 70, lindando por los fondos con la casa. Adoquinado y tranvía eléctrico al frente a todas direcciones. Juez doctor Uladislao F. Padilla, secretario doctor Dámaso E. Palacio. Juicio Banco Hipotecario Nacional contra Domingo Herrera. Base, $ 12.266.67 venta en un lote.

EL DOMINGO 10 de agosto a las 3 p. m. en la misma propiedad. Terreno se compone de dos fracciones, a saber: dos lotes con frente a la calle 70 que comprenden la casa y miden: 8 y 10 metros (9v24 y 11v55) de frente por 50 y 60 metros (57v74 y 69v28) de fondo y un lote con frente a la calle 8 que mide 10 metros (11v55) de frente por 60 metros (69v28) de fondo. Superficie total 1.600 m. c. (2.125.— m.). Edificio: Sala, antesala, 3 habitaciones, cuarto de baño, cocina y dependencias. Frente imitación piedra, carpintería y celosías de cedro, luz eléctrica y aguas corrientes.—3 o|o a cuenta de precio, comisión 2 o|o. Informes 351 San Martín 361. Bravo Barros y Cía. 125

TERRENOS

EN LA AVENIDA ALVEAR. Un gran terreno para edificar un palacio. 2.566 vs. frente a los jardines de Palermo. Avenida Alvear con contrafrente a la calle Palermo, entre Malabia y Ugarteche. Rodeado de parques y jardines y entre las suntuosas residencias de nuestras grandes fortunas. Base, $ 60 la vara cuadrada. Mitad al contado y mitad a un año de plazo, con garantía hipotecaria y 6 o|o de interés.

EL LUNES 28 de julio a las 3 p. m., en nuestro hall. Mide 20.55 a Avenida Alvear por 129 varas de un costado 34v23 en otro y 19v95 en el contrafrente a Palermo. Linda con la propiedad Avenida Alvear 3850. Superficie 2.566v35. Títulos perfectos. Informes y planos, 351 San Martín 361.—BRAVO BARROS y Cía. 118

CAMPOS

67.500 HECT. en MISIONES. Para colonización. Comprenden el conocido campo "Piray", con 11 kilómetros de frente al río Paraná, con límites naturales, formados por dos ríos navegables, el Piray Miní y el Piray Guazú y con varios puertos sobre el Paraná dentro del campo, lindando con el Puerto Piray, que es cabeza del ferrocarril proyectado por la empresa Guardia del Alto Paraná hasta Barracón, frontera brasileña, y en dos lotes de 27.676 y 34.419 hectáreas cubiertas en su mayor parte por valiosos bosques de grandes árboles de cedro, lapacho, palos de rosa y otras riquísimas maderas que representan un valor mayor de $ 50 la hectárea. Estos bosques no han sido explotados, sino hasta 3 kilómetros de la costa y de ese hacen 20 años. Las tierras son de primer orden, las más fértiles de la República y las más apropiadas para la colonización, dividiéndolas en pequeños lotes, para dedicarlos a la explotación de yerbales, tabaco, caña de azúcar y algodón, los que producen allí rendimientos incalculables. Se hallan próximas al aserradero de Puerto León y a los Astilleros del Alto Paraná, de los Ingenieros Piñero y Tassier, distan 150 kilómetros de Posadas, encontrándose a mitad de camino de Posadas al Salto del Iguazú y teniendo servicio frecuente de vapores correos tres veces por semana y en comunicación directa con Buenos Aires por el Paraná que es navegable para embarcaciones de 400 toneladas y también por ferrocarril desde Posadas a Buenos Aires. Venta con base de $ 6 la hectárea que es la tasación de la Contribución Directa. El excedente entre la base y el precio de venta podrá abonarse en dos cuotas iguales a 6 y 12 meses de plazo sin interés.

El MIERCOLES 20 de agosto a las 3 p. m., en nuestro hall, 351 San Martín, 361. Linderos: Por el Norte, con campos de la sucesión de Vila, hoy adquiridos por el señor Tornquist y por un sindicato de banqueros franceses, para su colonización y explotación inmediata; al Oeste, Tornquist y Gallino; al Sud, Gallino y al Este, Río Alto Paraná. Tienen mensura judicial aprobada. El comprador del lote 1 tendrá opción al lote 2. Es a cargo del comprador del lote No. 1 establecer la línea divisoria entre ambos lotes. Títulos perfectos. Informes y plano, 351 San Martín, 361.—BRAVO BARROS Y CIA. 118

CALERA EN CORDOBA. — Por división de condominio. La finca conocida por Cerro de la Gruta, del Pozo Negro o Cerro San Antonio, y dos fracciones más que son parte de la estancia San Antonio, en el departamento Punilla, pedanía San Antonio. Sobre el kilómetro 73, y próxima a la estación Valle Hermoso (Ferrocarril C. N. A.). Comprende aproximadamente 64 hectáreas, 70 áreas, con yacimientos de piedras de cal, mármoles y materia prima para la fabricación de cementos. Base, $ 200.000. Mitad al contado y mitad a un año de plazo con garantía de la misma propiedad y 8% de interés anual.

EL JUEVES 31 de julio a las 3 p. m., en nuestro Hall, 351 San Martín 361. Hay una gran casa con salones y siete piezas y dependencias, galpón de material con 3 habitaciones, y cañerías para aguas; además existen diseminadas 15 poblaciones de material. En la venta se incluyen 5 kilómetros de vías de ferrocarril de "trocha angosta", dos locomotoras, un wagón, un coche tranway, dos hornos verticales, dos hornillas, básculas para wagones, zorras y material "Decauville", durmientes de madera dura, muebles, estanterías, mostradores, útiles de herrería y otros enseres cuyo detalle podrán ver los interesados en nuestro escritorio. Títulos perfectos. Seña 10 o|o. Comisión 3 o|o. Inmediatamente se venderán a mejor postor 5.000 toneladas aproximadamente de piedra caliza y 1.000 toneladas más o menos de teña que existen en la calera. Informes, 351 San Martín 361.—BRAVO BARROS y CIA. 122

CALERA EN CORDOBA. Un establecimiento industrial completo, con 20.000 m. c., a 250 kilómetros al Sud de la ciudad, en la Huerta, parte en fracción de 30 hectáreas con yacimientos de piedra caliza y otros, lindando con las grandes canteras de Thea, en el departamento Punilla, pedanía San Antonio. Venta en un solo lote, con valiosas instalaciones. Base $ 155.000. Tercera parte al contado, tercera parte a un año y tercera parte a dos años de plazo con garantía hipotecaria y 6 1|2 o|o de interés, por semestres anticipados.

EL JUEVES 31 de julio, a las 3 p. m., en nuestro hall, de acuerdo al siguiente detalle: 1o. Fracción en La Huerta, lindando con el ferrocarril a Malagueño y sobre el kilómetro 2 de esta línea. 50.000 metros cuadrados con horno Hoffmann de una capacidad de 900 toneladas de ladrillos, con vía del F. C. Central Argentino de trocha ancha y de trocha angosta propio que recorre casi toda la extensión. Gran chalet para dirección, de altos, con seis habitaciones y dependencias, jardín, casa de cuidador, otro chalet frente a la estación, con cinco habitaciones, dos grandes casas para obreros con 26 piezas, otra casa de cinco habitaciones. Gran galpón para aserradero, galpón para carbonerías, cochera, carpintería, herrería y depósito de materiales. El galpón de aserradero está alquilado con contrato hasta fin de año, solamente para ese destino. 2o. 30 hectáreas con yacimientos de piedra caliza y circa, lindando con la gran calera de Thea, donde el F. C. A. del Norte está construyendo un importante ramal a las mismas que facilitará la explotación de este campo. Está ubicada en el departamento Punilla, pedanía San Antonio y lindando al Sud con Indarte y Ludueña, al Este "El Ciénago", al Norte chacra del Negrito y al Oeste chacra Los Alamos y parada denominada Las Minas. Tiene derecho de agua y un arroyito en la misma. Títulos perfectos. Seña 10 o|o. Comisión 2 o|o. Informes, 351 San Martín, 361.—BRAVO BARROS y Cía. 127

REMATES

Bravo Barros y Cía.

AVISOS NUEVOS

HOY, FRENTE AL CONGRE- so. — Judicial. — Rivadavia 1739 a 1767, frente a la Plaza del Congreso, al lado de la Avenida Callao y sobre la Avenida de Mayo. 1.081 varas cuadradas con edificios. En la fracción más valuable de esa ubicación única. Base, $ 170.560.

HOY a las 3 p. m., en nuestro hall, 351 San Martín, 361. — BRAVO BARROS y Cía. 1p

HOY. CASA-QUINTA EN Bel- grano. — Arcos esquina Olazabal. Edificio moderno, de altos. Muy cómodo. Rodeado de jardines con terreno de 50 varas por 63. Con llave en mano. A cuatro cuadras del Paseo de la Barranca y sobre la estación Belgrano (C.) Por división de condominio. Base, $ 100.000. Con cédulas y a plazos.

HOY a las 3 p. m., en nuestro hall, 351, San Martín, 361. — BRAVO BARROS y Cía. 1p.

HOY. EN LA AVENIDA AL- vear. Un espléndido terreno frente a los jardines de Palermo y rodeado de palacios. 2.566 varas cuadradas, inmejorables para levantar una suntuosa mansión. Avenida Alvear con frente también a la calle Palermo entre Ugarteche y Malabia. Base, $ 60 la vara. A plazos.

HOY a las 3 p. m., en nuestro hall, 351, San Martín, 361. — BRAVO BARROS y Cía. 1p.

HOY. — JUNIN 55 y 57. DE altos. — Para habitación y renta. Al lado de Rivadavia, sobre Callao y el Congreso. Buen edificio, constituido por amplias casas de familia, muy bien tenidas, que pueden dar fácilmente $ 9.000 al año. Base, $ 77.000. Con 55.000 cédulas acordadas.

HOY a las 3 p. m., en nuestro hall. — BRAVO BARROS y Cía. 1p.

CHACRA en GENERAL Acha 200 hectáreas en la colonia "Utracan", en la sección III. A dos y media leguas al N. E. de General Acha. Base $ 70 la hectárea. Al contado.

EL MIERCOLES 6 de agosto a las 3, en nuestro hall. Corresponde al lote 18 de un plano especial de la Legua S. O. del lote 1, fracción D., sección tercera de la Pampa Central. Linda: al Norte, chacra 17 de Francisco Cullá; al Sud, chacra 19; al Este, parte de las chacras 14 y 22 de los señores Izequilla y Pérez y María B. de Zubeldia y por el Oeste cae en medio con la chacra 13. Títulos perfectos. La escritura se otorgará por ante el escribano que designe el vendedor. Mayores informes, 351, San Martín, 361, — BRAVO BARROS y Cía. 1p

CASAS

CARLOS PELLEGRINI Y Córdoba. La esquina frente al Norte y el Oeste. Edificio de altos que puede producir renta elevada. La ubicación es desde todo punto de vista excepcional, da frente a la más importante vía comercial del centro y a una futura gran avenida. Base, pesos 150.000.

EL MARTES 5 de agosto a las 3, en nuestro hall. Después detalles completos, entretanto visítese y pídanse informes, 351 San Martín, 361. — BRAVO BARROS y Cía.

JUNIN 55 y 57 DOS CASAS al lado de Rivadavia. Sólido edificio de altos constituido por dos amplias y cómodas casas de familia. Muy bien tenidas. Pueden producir $ 9.000 de renta al año. Base, $ 77.000. Tiene acordada una hipoteca de 45.000 cédulas argentinas que el comprador podrá tomar a su cargo si lo desea, gestionando directamente la escrituración del referido préstamo.

EL LUNES 28 de julio, a las 3 p. m., en nuestro hall. TERRENO: 10v35 por 44v19. Ad corpus. EDIFICIO: Bajos: Vestíbulo, sala, antesala, comedor, cuatro dormitorios, baño instalado, cocina, despensa, pieza para servicio y lavadero. Alquilada con contrato en $ 300 mensuales, hasta el 31 de diciembre próximo. Muy barata. Altos: igual distribución que la casa baja, más una habitación al frente y otro cuarto de baño. Desocupada. Visítese de 2 a 5, con tarjeta de nuestro escritorio. Títulos perfectos. Informes, 351 San Martín 361. — BRAVO BARROS y Cía. 1p

CASA, PARAGUAY 852|56, entre Esmeralda y Suipacha. 636 varas cuadradas con edificio que produce renta. Para edificar una casa de renta o una buena casa habitación. Base $ 50.000.

EL MARTES 6 de agosto, a las 3 p. m., en nuestro hall, 351 San Martín, 361.—TERRENO: 8v75 por 73. Ad-corpus. EDIFICIO: siete habitaciones grandes y ocho más chicas en la planta baja y cinco más en los altos. Títulos perfectos. Informes, 351 San Martín, 361.—BRAVO BARROS y Cía. 1p

CAMPOS

EN LOS VALLES DEL RIO Negro.—Judicial.—32.500 hectáreas en cinco lotes con gran frente a la margen Sud del Río Negro (navegable en toda su extensión), y frente a la vía Chica de Choele Choel. Comprende el valle o bajada colonia "La Josefa". En la zona irrigable, donde las tierras alcanzan al más alto coeficiente de producción. Son campos de primer orden, en su mayor parte llanos, con ligeras ondulaciones en la parte Oeste totalmente alrededor de 20.000 hectáreas de valle con tierras negras y aguas dulces, dedicadas a alfalfa, de chacra y al cultivo de cereales y capaces de dar rendimientos incalculables sin necesidad de realizar obras de irrigación; el resto puede ser fácilmente utilizado para la cría de ganados. Juez Dr. Arturo Seeber, secretaría señor Héctor Depietri. Testamentería de don Mauricio Mayer. La venta comprende cuatro lotes con frente al Río Negro con superficies de 6.800 a 7.100 hectáreas y un lote de 5.000 lindando con los anteriores. Base $ 8 la hectárea, los lotes con frente al Río Negro y $ 4 la hectárea el lote de 5.000 hectáreas. Los 4 lotes con frente al Río Negro, reconocen una hipoteca en conjunto de 150.000 cédulas nacionales serie H, con la que podrá continuarse en el caso de resultar uno solo comprador para esos lotes, a estilo de plaza. Si resultaran varios compradores la sucesión gestionará la división de la referida hipoteca por el Banco Hipotecario Nacional, sin compromiso de obtenerla.

EL LUNES 28 de julio, a las 3 p. m., en nuestro hall, 351 San Martín 361. Corresponden a los lotes 3 a 9 y parte del 10 y una fracción de 5.000 hectáreas lindando con los lotes 3 a 5 todas de la sección VIII y lindan en conjunto al NE., con el Río Negro, al SE. Guillermo Gachers, al NO. Nazario Gotin y campos baldíos y al SO campos fiscales. Está alambrado en su perímetro con excepción del frente al Río Negro, con siete hilos postes de quebracho y varillas de hierro y dividido en potreros. El lote A. (7.100 hectáreas) tiene casa principal con siete habitaciones, vestíbulo, pieza para servicio y cocina, cuatro galpones cinc y telégrafos. Diseminados en el campo hay varios puestos y retretes, bañaderos para ovejas, corrales grandes con tranca para ganado mayor, dos molinos, algunos tanques australianos, pozos de balde y jagüeles, represas de hierro, noria, llenos de madera. Se comprende en la venta todas las instalaciones adheridas al suelo. Las escrituras se otorgarán por ante el escribano que se designe inmediatamente en el caso de que resulte un solo comprador, y siempre que los compradores no se pongan de acuerdo con designación simultánea. Títulos perfectos. Informes y planos, 351 San Martín, 361.—BRAVO BARROS y Cía. 1p

CASAS

SAN JOSE 1992 A 1994 — Entre Av. Caseros y 15 de Noviembre de 1889, a media cuadra de la plaza España y del Jardín Botánico del Sud. Base $ 12.000.

EL DOMINGO 3 de agosto a las 3 p. m. en la misma propiedad. Terreno: 10 varas por 42.40 de fondo. Edificio: 4 piezas de material. 3 piezas de madera. Galpón. Títulos perfectos. Informes 351 San Martín 361.—BRAVO BARROS y Cía. 127

CASA EN LA PLATA.—JU- dicial, calle 70 No. 829, entre la Avenida 7 y 8 y terreno con frente a la calle 8, entre 69 y 70, lindando por los fondos con la casa. Adoquinado y tranvía eléctrico al frente a todas direcciones. Juez doctor Uladislao F. Padilla, secretario doctor Dámaso E. Palacio. Juicio Banco Hipotecario Nacional contra Domingo Herrera. Base, $ 12.266.67 venta en un lote.

EL DOMINGO 10 de agosto a las 3 p. m. en la misma propiedad. Terreno se compone de dos fracciones, a saber: dos lotes con frente a la calle 70 que comprenden la casa y miden: 8 y 10 metros (9v24 y 11v55) de frente por 50 y 60 metros (57v74 y 69v28) de fondo y un lote con frente a la calle 8 que mide 10 metros (11v55) de frente por 60 metros (69v28) de fondo. Superficie total 1.600 m. c. (2.125.— m.). Edificio: Sala, antesala, 3 habitaciones, cuarto de baño, cocina y dependencias. Frente imitación piedra, carpintería y celosías de cedro, luz eléctrica y aguas corrientes.—3 o|o a cuenta de precio, comisión 2 o|o. Informes 351 San Martín 361. Bravo Barros y Cía. 125

TERRENOS

EN LA AVENIDA ALVEAR. Un gran terreno para edificar un palacio. 2.566 vs. frente a los jardines de Palermo. Avenida Alvear con contrafrente a la calle Palermo, entre Malabia y Ugarteche. Rodeado de parques y jardines y entre las suntuosas residencias de nuestras grandes fortunas. Base, $ 60 la vara cuadrada. Mitad al contado y mitad a un año de plazo, con garantía hipotecaria y 6 o|o de interés.

EL LUNES 28 de julio a las 3 p. m., en nuestro hall. Mide 20.55 a Avenida Alvear por 129 varas de un costado 34v23 en otro y 19v95 en el contrafrente a Palermo. Linda con la propiedad Avenida Alvear 3850. Superficie 2.566v35. Títulos perfectos. Informes y planos, 351 San Martín 361.—BRAVO BARROS y Cía. 118

CAMPOS

EN LOS VALLES DEL RIO Negro.—Judicial.—32.500 hectáreas en cinco lotes con gran frente a la margen Sud del Río Negro (navegable en toda su extensión), y frente a la vía Chica de Choele Choel. Comprende el valle o bajada colonia "La Josefa". En la zona irrigable, donde las tierras alcanzan al más alto coeficiente de producción. Son campos de primer orden, en su mayor parte llanos, con ligeras ondulaciones en la parte Oeste totalmente alrededor de 20.000 hectáreas de valle con tierras negras y aguas dulces, dedicadas a alfalfa, de chacra y al cultivo de cereales y capaces de dar rendimientos incalculables sin necesidad de realizar obras de irrigación; el resto puede ser fácilmente utilizado para la cría de ganados. Juez Dr. Arturo Seeber, secretaría señor Héctor Depietri. Testamentería de don Mauricio Mayer. La venta comprende cuatro lotes con frente al Río Negro con superficies de 6.800 a 7.100 hectáreas y un lote de 5.000 lindando con los anteriores. Base $ 8 la hectárea, los lotes con frente al Río Negro y $ 4 la hectárea el lote de 5.000 hectáreas. Los 4 lotes con frente al Río Negro, reconocen una hipoteca en conjunto de 150.000 cédulas nacionales serie H, con la que podrá continuarse en el caso de resultar uno solo comprador para esos lotes, a estilo de plaza. Si resultaran varios compradores la sucesión gestionará la división de la referida hipoteca por el Banco Hipotecario Nacional, sin compromiso de obtenerla.

EL LUNES 28 de julio, a las 3 p. m., en nuestro hall, 351 San Martín 361. Corresponden a los lotes 3 a 9 y parte del 10 y una fracción de 5.000 hectáreas lindando con los lotes 3 a 5 todas de la sección VIII y lindan en conjunto al NE., con el Río Negro, al SE. Guillermo Gachers, al NO. Nazario Gotin y campos baldíos y al SO campos fiscales. Está alambrado en su perímetro con excepción del frente al Río Negro, con siete hilos postes de quebracho y varillas de hierro y dividido en potreros. El lote A. (7.100 hectáreas) tiene casa principal con siete habitaciones, vestíbulo, pieza para servicio y cocina, cuatro galpones cinc y telégrafos. Diseminados en el campo hay varios puestos y retretes, bañaderos para ovejas, corrales grandes con tranca para ganado mayor, dos molinos, algunos tanques australianos, pozos de balde y jagüeles, represas de hierro, noria, llenos de madera. Se comprende en la venta todas las instalaciones adheridas al suelo. Las escrituras se otorgarán por ante el escribano que se designe inmediatamente en el caso de que resulte un solo comprador, y siempre que los compradores no se pongan de acuerdo con designación simultánea. Títulos perfectos. Informes y planos, 351 San Martín, 361.—BRAVO BARROS y Cía. 1p

V. S. Lobato y Cía.

CASAS

JUDICIAL. — SUIPACHA 1015, entre Charcas y Santa Fe. Orden del señor juez doctor F. Klappenbach, secretario Dr. J. E. Ciric, juicio Galimberti Hermanos, contra Antonio Tarasco, en ejecución. Base $ 33.000. Título perfecto.

EL DOMINGO 3 de agosto a las 4 p. m. en la misma propiedad. Mide 8m66 de frente por 12m23 de fondo y frente al N. O. 9m10 de contrafrente. Edificio antiguo de material con techos de zinc. Se entrega desocupado en un solo lote. Está ocupado por conventillo. Seña $ ojo. Comisión 2 o|o. Informes, Rivadavia 632.—V. S. LOBATO y Cía. 127

JUDICIAL — 2 CASAS EN Liniers. Pasaje Navarro 253 y 261 entre Pedrón y Conesa. Orden del señor juez doctor F. Klappenbach, secretario doctor Ignacio Aguarazay, en el expediente caratulado Carlos Latrubia contra Expte. 7713, folio No 221, cobro ejecutivo, Base, $ 1.667.50 cada casa.

EL DOMINGO 10 de agosto a las 3, en la misma propiedades. Venderemos: 1o. la núm. 253, que consta de un terreno rectangular (lote 25) compuesto de 8m65 de frente por 18m47 de fondo. Edificio de 3 piezas, baño, cocina y 1 pieza en altos. Balaustrada de material y jardín al frente, techos de cinc, cielo rasos yeso, pisos pinotea, galería, etc. 2o. la núm. 261 (lote 24) que mide 8m65 de frente por 18m67 de fondo. Su edificio es igual al de la núm. 253. Visítense. A cuenta de precio 3 o|o. Comisión 2 o|o. Informes Rivadavia 639.—V. S. LOBATO Y CIA. v28

EN COLEGIALES — 2 CA- sas en un lote, Maure 3198 esquina Conde y Conde 473 entre Maure y Jorge Newbery. Orden del señor juez doctor M. Machado y Zapiola, secretario Dr. N. González Iramain, juicio Clemente Nouiary contra Domingo Accinelli. Base $ 6.675, las dos casas.

EL DOMINGO 10 de agosto a las 3, en las mismas. La casa Maure 3198, edificada en parte del lote 7, manzana B, mide 13m30 de frente al N.O. por 12m79 de fondo y frente al S. O.: 16m50 al S.E. y 13m27 al N.O. Edificio de 3 piezas con balcones y la calle, 1 pieza madera, cocina y w. c. Frente al portland, pisos tea, puertas cedro, galería con piso mosaicos, luz eléctrica, agua corriente, etc. y la casa Conde 473, edificada en el lote 8, manzana B, que mide 8m66 por 25m83. Verja material y, hierro y jardín al frente, 2 piezas, cocina, baño y w. c., cielo rasos material, pisos tea, puertas cedro, patio mosaicos, galería, etc. A cuenta de precio 3 o|o. Comisión 2 o|o. Informes Rivadavia 639.—V. S. LOBATO y CIA. v28

JUDICIAL EN BELGRANO. Migueletes 1148, entre Federico Lacroze y Olleros. Orden del Sr. juez Dr. U. F. Padilla, secretario Sr. E. A. Saguier, juicio sucesorio de don Fernando Tétaert. Base $ 8.664.49 o sea las 2|3 partes de la tasación reducida en un 35 o|o.

EL DOMINGO 3 de agosto, a las 4, en la misma. Mide 8m66 por 37m61. Edificio con cerco para el frente, 3 piezas de material, 2 de madera y cinc, 1 cocina de material y otra de material y madera, w. c. y fondo. Cielorrasos de yeso en las 3 piezas grandes, pisos pino tea, patio mosaicos, galería, gallinero, frutales y plantas de adorno, agua corriente etc. Visítese. Seña $ o|o. Comisión 2 o|o. Informes, Rivadavia 639.—V. S. LOBATO y Cía. v28

TERRENOS

JUDICIAL. — TERRENOS Acevedo esquina Guayanas. No. 4769. Son 4 lotes a 2 cuadras al Oeste de Canning y a 1 de Cabildo y 3 de la estación Núñez. Mide 8m66 por 45.36. Tiene 3 habitaciones, hall y comodidades. Aguas corrientes y adoquinado. Base 20.333.04. Juez Dr. Colombres, secretaría Olmos, juicio Vieyra con Ocampo.

EL MIERCOLES 6 de agosto, a las 2 p. m., en Reconquista 265. Seña $ o|o. Comisión 3 o|o. Datos, C. Olmi, Reconquista, 151. v28

Carlos Villar Sáenz Peña

JUDICIAL — PROPIEDAD en Flores, calle Remedios 3649, esq. Martínez Castro, a 5 cuadras de Provincias Unidas. Edificio material con 2 dormitorios, una pieza, cocina, w. c., pisos pino de tea, cielo rasos madera, galería, agua corriente, etc., según título. Mide 10 mts. de frente al S. E., 12 mts. 90 en el contrafrente, 31 mts. 34 el costado S. O. y 31 mts. 90 el N. (ad corpus). Tasación $ 3.000. Base las 2|3 partes, $ 2.023.33 m|n.

EL DOMINGO 10 de agosto, a las 3 p. m. en la misma; venta por orden del señor juez en lo civil, Dr. Mackinlay, secretaría Dr. Quirno Costa, en el juicio sucesorio Piva contra Lorenzo Martínez (sus sucesiones) Incidente. Seña $ o|o. Comisión 3 o|o comisión. Informes en la misma.—Reconquista 581. v28

Andrés Corvetto

JUDICIAL. — BOVEDA en el cementerio de la Chacarita de los Colegiales. — Frente a la capilla. Orden del señor Juez Dr. Campos, secretaría Dr. Cabral. Sucesión Juana Ferrari de Casas contra Pedro López. Base, $ 1.000.

EL VIERNES 1 de agosto, a las 3 p. m. en el cementerio, frente a la capilla. Mide 1m de frente por 2m50 de fondo. Superficie 2m50. Informes, Andrés Corvetto, Cangallo 1550.

LINDA CASA PARA VIVIR. Descompuesta. Sobre una de las mejores avenidas de Caballito, Avenida Rivadavia entre Pedriel y Cuenca. Mide 8.66 de frente por 25 de fondo. Edificio material con 3 dormitorios, comedor, cocina, baño, galería, etc. Base $ 8.000. Seña $ o|o. Comisión 3 o|o. Informes, Rivadavia 632.—V. S. LOBATO y Cía. v28

Francisco Rayneli e hijo

NOTABLE CASA — CALLE Moreno 1970, de 9 por 68, 12 piezas, dos cocs. A plazos. Renta 270 $ por mes. Base 35.500 $. Seña $ o|o. Comisión 2 o|o.

EL DOMINGO 3 de agosto, a las 3. Jp

CASA AL NORTE, CALLE Batlivo No 114, a la cuadra de Río Janeiro. Parque Centenario y Avenida Rivadavia. Mide 10 por 32 sala, 5 piezas y demás comodidades, adoquinado. Pago. Renta $ 110 por mes. Por división de sociedad. Base, 8.000 pesos. Seña $ o|o. Comisión 3 o|o.

EL DOMINGO 3 de agosto a las 2.45 p. m. en la misma. v28

DE RENTA, EN ALMAGRO. Propiedad, Yatay No 538, entre Cangallo y Sarmiento. Sobre las Avds. Corrientes y Díaz Vélez. Ubicación de porvenir. Base renuelta $ 8.500. Renta infima $ 1200 el año. Terreno: 10 por 34v64 y 35v47 de fondo, lenteando 10v21 de contrafrente. Edificio: 5 habitaciones amplias y 3 chicas, cocina madera, servicio y parral. Adoquinado pago. Visítese. Datos José Bacigaluppi, San Martín 56.

EL DOMINGO 3 de agosto a las 2.30 p. m., en la misma. v28

CASA, AV. RIVER 1468|74, entre Alvarez y Aráoz. A 1 cuadra de Canning. Una de las más lindas propiedades de la gran arteria. Base definitiva $ 25.000. Inclusive 10.000 cédulas. Renta $ 2.460 al año. Fácilmente puede dar más. TERRENO: 9 por 53v31 y 50v70. Ad corpus. EDIFICIO: Salón negocio con puerta hierro y cortina metálica, zaguán, cancel, comedor, 6 habitaciones, 2 piezas madera servicio y pileta. Buen frente imitación piedra, celosías yeso, celosías rejas, todos detalles bien cuidados. Puede dar $ 200 de alquiler mensual. Títulos perfectos. $ o|o a cuenta de precio. Comisión 2 o|o. — Mario Lavingston, Cangallo 466. v28

Carlos Olmi

JUDICIAL — SOLIDA CASA —En Belgrano, calle Núñez 2261, a 1 cuadra de Cabildo y 3 de la estación Núñez. Mide 8m66 por 45.36. Tiene 3 habitaciones, hall y comodidades. Aguas corrientes y adoquinado. Base 20.333.04. Juez Dr. Colombres, secretaría Olmos, juicio Vieyra con Ocampo.

EL MIERCOLES 6 de agosto, a las 2 p. m., en Reconquista 265. Seña $ o|o. Comisión 3 o|o. Datos, C. Olmi, Reconquista, 151. v28

Carlos Villar Sáenz Peña

JUDICIAL — PROPIEDAD en Flores, calle Remedios 3649, esq. Martínez Castro, a 5 cuadras de Provincias Unidas. Edificio material con 2 dormitorios, una pieza, cocina, w. c., pisos pino de tea, cielo rasos madera, galería, agua corriente, etc., según título. Mide 10 mts. de frente al S. E., 12 mts. 90 en el contrafrente,

...ALTA MARTINEZ Y SERNA

CASAS

...SARMIENTO 3... — ...de Belén a pesos varios, ...moderna y ...ción. Base ...

CASA, MORENO 3331 — EN... ...Loria y Liniers. A dos cuadras de Rivadavia y la Estación Loria del subterráneo. Base, $ 13.000.

EL DOMINGO 5 de agosto a las 3, en la misma propiedad. Terreno: 10 por 46 m. Para Ad corpus. Edificio: Frente con balcón, 4 de hierro, vestíbulo, comedor, cuatro habitaciones, cocina, comedor, tres habitaciones, cuarto de baño, cocina, w. c. dos patios y fondo. Es lo perfecto. — Peralta Martínez y Serna. 327

CASA-QUINTA EN HURLIN... — Con frente al chamizo ...Pinto y calles del Carmen y Humberto 1º, a tres cuadras de la estación Hurlingham y una de Pereyra. F. C. C. B. Venta: mañana de 10 a 12 y de 2 a 5. Base de Ad corpus. Edificio: Frente con balcón de hierro, vestíbulo, comedor, cuatro habitaciones, cocina, w. c. garage, cuarto de servicio, tres habitaciones, cuarto de baño, cocina, w. c. y dos patios y fondo. Es lo perfecto. — Peralta Martínez y Serna. 327

CASA-QUINTA EN HURLINGHAM — Con frente al camino Real Norte y a pocas cuadras de la estación Hurlingham, F. C. C. B. Venta: mañana de 10 a 12 y de 2 a 5. Base de Ad corpus. Edificio: Frente con balcón de hierro, vestíbulo, comedor, cuatro habitaciones, cocina, w. c. garage, cuarto de servicio, tres habitaciones, cuarto de baño, cocina, w. c. dos patios y fondo. Es lo perfecto. — Peralta Martínez y Serna. 327

POR ORDEN JUDICIAL — Testamentaría Antonina Iturrina de Olivera. Sucesorio de Mariano Irigoyen. 4/6 de propiedad: de altos bajos. Terreno: 8 metros de frente por 30 de fondo. Base $ 13.333.32.

MONTEVIDEO 1411 esq. GUIDO 1417/21 — Altos y bajos. Cuatro casas para familias. Terreno: 10m35 de frente por 35m80 de fondo. Base $ 12.333.32.

JUNCAL 1417 y 1427 — Propiedad materna de altos y bajos. Dos casas para familias. Terreno: 8.15 varas de la 1ª, 8m15 de frente por 35m65 de fondo. Base $ 66.000.

ANCHORENA 421 y 427 — Altos y bajos a pocas varas de Corrientes y al Mercado de Abasto. Terreno: 11m85 de frente por 15m70 en el E., 12m90 en el O. y 30m65 en el contrafrente. Base, $ 16.666.66.

JUNIN 1421 y 1425 — Entre Mate y Cuba. Edificio de una planta. Terreno: 8m66 de frente por 36m65 de fondo. Base $ 66.666.66.

EL MARTES 29 de julio a las 3, en nuestro hall, 316 San Martín 316. Mayores datos, planos e informes, en nuestra casa. Escribirán por el Sr. Antonino M. Gómez. — Peralta Martínez y Serna. 319

TERRENOS

TERRENOS EN B. BLANCA — Judicial, 15 lotes. A 2 cuadras al S. del Mercado Victoria y 5 de la estación F. C. P. Base, $ 0.50 el m. c., o sea 300 de la fracción.

EL MIERCOLES 30 de julio, a las 3, en nuestra casa, 316 San Martín 316. Detalle: En la quinta 326, manzana G, 6 lotes con frentes a las calles Pueyrredón y Pereira. En la quinta 3..., lote 10, esquina Pueyrredón y Brickman. Manzana H, lotes 1 a 5, inclusive, forman la esquina Urdinarrain y Las superficies varían entre 286.20 y 406.20 m. c. Más datos y planos, en nuestra casa, 316 San Martín 316. Escrituras por el señor Santiago Giacosa. — Peralta Martínez y Serna. 326

CAMPOS

EN CORONEL DORREGO — Judicial, 2671 hectáreas y 8219 m. c. El conocido y afamado campo de la Sucesión de doña Antonina I. de Olivera. A 8 de la línea del F. C. S., de Tres Arroyos (a 3 leguas de las estaciones Aparicio o Irene) y entre esta línea y el ramal a Copetonas. En 3 lotes de 500 hectáreas, y de 1671 hectáreas. Luis Dr. C. A. Campos, secretaría Fernández.

Base $ 123.32 por hectárea para los 4 lotes y $ 132.33 para el lote de 671 hectáreas.

EL MIERCOLES 30 de julio, a las 3, en nuestra casa 316 San Martín, 316, rindemos al NO. Angel Bilbao y otros; al SO. Juan Bernasconi; al NE. Méndez Paz, y al SE. J. Varoli. Tiene cercos exteriores muy nuevos y población. El campo es alto, tendido, parejo, sin tosca con ricos pastos. La inventariamos en concepto de superioridad dentro de las de la zona y nos interesamos en que sea inspeccionado. 5 ojo a cuenta de precio. Comisión 2 ojo. Escrituras por el Sr. Santiago Giacosa. — Peralta Martínez y Serna. 312

A. C. Taquini y Cía.

TALCAHUANO 1067

MAÑANA

TALCAHUANO 1067, ENTRE... — Casa de ...propiedad, 12.48 varas por 49.17, ...ocho, llena de comodidades, con lujo y ...primeras, ...empapelados finos, parquet, jardines, ...de la planta, con llave ...mano y en el barrio preferido de la capital. Compuesta de sala, com. 3 ...ones, antesala, gran salón para estudio, all con claraboya de vitraux, amplio ascensor con friso de nogal tallado y una ...lada, tenoir, escritorio, 8 dormitorios, cuarto de sirvientes, cuarto de baño; en altos, departamento de habitaciones, ...adero, 2 piezas y baño de servicio y ...nicocina, despensa, etc. Base $ 118.000 ...ueda nacional, incluidas $4.000 cédulas ...ionales.

EL MARTES 29 de julio, a las 3 p. m., ...bre la misma. Más datos Bmé. Mitre 476 U. T. 8095, Avenida. 716

F. González Elizalde

SOBRE CORRIENTES y Ca... — ...llao, a propósito para un gran edificio de renta. Notable terreno con edificios que producen muy buena renta. Junín 419 al 29. 7 varas de frente por 21 de fondo. Medianeros existentes que permitirán levantar en el la construcción que requiere el barrio, de seguro que el capital ganando dará en todo momento un alto y seguro interés. Base, $ 30.000, miles mediando y mitad a 2 ó 3 años interés del 7 ojo. El edificio está compuesto de 8 negocios al frente y habitaciones interiores y dependencias, calle asfaltada, etc.

EL DOMINGO 5 de agosto a las 3 p. m., en la misma. Informes San Martín 92. 327

SOBRE EL SUBTERRANEO — En Flores, linda casa-habitación, Ramón L. Falcón 1668 y Curapaligüe. Base, $ 20.000, a plazos en terreno de 10 por 60 varas. Consta de frente con rejas, jardín, sala, 4 dormitorios, comedor que cuadra al patio, baño, cocina, w. c., calefacción, yeso, sanitaria y celosías de cedro, galerías, parral con pérgola frutales y florecitas, aguas corrientes, adoquinado paso, etc. Visítese de 1 a 6 p. m.

EL DOMINGO 5 de agosto a las 4 p. m. Informes, San Martín 92. 327

EN ALMAGRO — BONITA casa de familia, 8dd. Carnot 853 y Cancallo. Base, $ 16.000, largos plazos. Edificio en calidad, propiedad para seguir en edificación en altos. Consta de sala, comedor, dos dormitorios, baño, cocina, w. c., mosaicos, calefacción, yeso, luz eléctrica, cloacas, adoquinado, etc. Llave en mano. Visítese de 1 a 5 p. m.

EL DOMINGO 5 de agosto a las 2.30 p. m. Informes, San Martín 92. 327

GRAN CORRALON DE CA... — ...ros, Av. Río de Janeiro 844 al 50, en terreno de 10.50 varas por 70 de fondo. Compuesto de una casa de altos y bajos al frente y entrada independiente para carros, toda adoquinada. Gran galpón de cinc con cabriadas de hierro con capacidad para 25 caballos, todo en Ordenanza Municipal, ofrecen $ 550 mensual de alquiler por mes, con adoquinado al frente, cloacas y demás detalles que visitándose podrán apreciarse. Base, ... plazos.

EL DOMINGO 5 de agosto a las 3.30. Informes, San Martín 92. 327

Luis Risso

JUDICIAL — TERRENO EN... — ...legrano, Calle Pino entre Zapiola y Freyre, a dos cuadras y media de la estación Belgrano, F. C. C. A. Entre edificios, cerrado, con adoquinado pago. Tasación: 32 $ 1 metro cuadrado. Base, 2/3 partes o sean 21.33 $ m/n., el metro cuadrado.

EL DOMINGO 5 de agosto, a las 3 p. m., sobre el mismo. Por orden del señor juez doctor Pedro V. Meléndez, secretaría del actuante, en el expediente No. 11.740 folio 291 del año 1917. Se venderá la mitad pro-indivisa del terreno que mide: 16.89 mts. de frente al S. Este: 10.75 mts. en su contrafrente al N. Oeste: 53.45 mts. en el costado S. Oeste y 53.50 mts. en el costado N. Este. Total: 564.98 metros cuadrados. Se asigna el 5 ojo a cuenta de precio y el ojo de comisión a cargo del comprador. Informes, Cangallo 666. — Guillermo Gowland y Cía. 328

F. González Elizalde

SOBRE CORRIENTES y Ca... — ...llao, a propósito para un gran edificio de renta. Notable terreno con edificios que producen muy buena renta. Junín 419 al 29. 7 varas de frente por 21 de fondo. Medianeros existentes que permitirán levantar en el la construcción que requiere el barrio, de seguro que el capital ganando dará en todo momento un alto y seguro interés. Base, $ 30.000, miles mediando y mitad a 2 ó 3 años interés del 7 ojo. El edificio está compuesto de 8 negocios al frente y habitaciones interiores y dependencias, calle asfaltada, etc.

EL DOMINGO 5 de agosto a las 5 p. m., en la misma. Informes San Martín 92. 327

SOBRE EL SUBTERRANEO — En Flores, linda casa-habitación, Ramón L. Falcón 1668 y Curapaligüe. Base, $ 20.000, a plazos en terreno de 10 por 60 varas. Consta de frente con rejas, jardín, sala, 4 dormitorios, comedor que cuadra al patio, baño, cocina, w. c., calefacción, yeso, sanitaria y celosías de cedro, galerías, parral con pérgola frutales y florecitas, aguas corrientes, adoquinado paso, etc. Visítese de 1 a 6 p. m.

EL DOMINGO 5 de agosto a las 4 p. m. Informes, San Martín 92. 327

EN ALMAGRO — BONITA casa de familia, 8dd. Carnot 853 y Cancallo. Base, $ 16.000, largos plazos. Edificio en calidad, propiedad para seguir en edificación en altos. Consta de sala, comedor, dos dormitorios, baño, cocina, w. c., mosaicos, calefacción, yeso, luz eléctrica, cloacas, adoquinado, etc. Llave en mano. Visítese de 1 a 5 p. m.

EL DOMINGO 5 de agosto a las 2.30 p. m. Informes, San Martín 92. 327

GRAN CORRALON DE CA... — ...ros, Av. Río de Janeiro 844 al 50, en terreno de 10.50 varas por 70 de fondo. Compuesto de una casa de altos y bajos al frente y entrada independiente para carros, toda adoquinada. Gran galpón de cinc con cabriadas de hierro con capacidad para 25 caballos, todo en Ordenanza Municipal, ofrecen $ 550 mensual de alquiler por mes, con adoquinado al frente, cloacas y demás detalles que visitándose podrán apreciarse. Base, ... plazos.

EL DOMINGO 5 de agosto a las 3.30. Informes, San Martín 92. 327

Arturo Barros

SANTA FE y TALCAHUANO — ...frente, esquina con edificio de buena ...tes con cédulas. Una al prestigio de la ...lle Santa Fe y a las brillantes perspectivas de su ubicación, las conveniencias del centro amplio y las ventajas de una ...ta segura y de fácil administración, 3 ...ocios en los bajos y 3 lujosas casas en ...altos. Terreno de varas 21.58 por 46.66. ...Base $ 280.000 y con deducción de 130.000 ...en cédulas. Se visita con mi tarjeta.

EL VIERNES 2 de agosto a las 3, en mi casa, San Martín 459.—Arturo Barros 328.

CAMPO EN LA MAGDALE... — ...1943 hectáreas, 95 áreas y 35 centiáreas, ...kilómetros de la estación Monte Veloz ...horas de esta Capital. Un buen campo ganadería, apto también para la agricultura, de tierra, agua y pastos de excelente calidad y con una costa magnífica sobre el Río de la Plata. Tiene alambrados interiores y está dividido en dos potreros, cada uno con molino y tanque, contando además con una población interior y mucha importancia de la zona es bien conocida por los hacendados. Los establecimientos de los señores Barros Pérez, Acosta y otros, están a Monte Veloz sale un tren todos los días a las 7 a. m., o los jueves y viernes a las 2.17 de la tarde pudiendo hacerse el regreso a las 2.50 p. m., y los viernes y sábados a las 5.30 de la mañana. En el campo, habrá coche desde el 30 al 7 de agosto para que los interesados revisen el campo. Base 155 pesos la hectárea. Muy buenas facilidades de pago con hipoteca al interés corriente o en cédulas hipotecarias. El campo se entregará inmediatamente pero hay una oferta de arrendamiento a ... que la cuadra, que si comprador puede aceptar o no. Pídan planos. Limítrofes: al Norte Ballefon, al Sud Tornquist; al Oeste Acosta y al Este, el Río de la Plata.

EL VIERNES 2 de agosto a las 3 p. m., en mi casa, calle San Martín 459. Títulos perfectos. Seña $ ojo. Comisión 2 ojo.—Arturo Barros.

Francisco Romano

BASE $ 16.000 SOBRE EL... — ...Parque Lezama, casa calle Bolívar 1585/87, ...tado de M. García. Mide 11.20 varas ...te corpus. Consta de dos pisos: hall con ... 2 dormitorios, 2 piezitas, gran cocina, w. c., baño, persianas, etc. Altos: 2 salas, 3 dormitorios, baño, cocina, w. c., galería, ...ulo eléctrico, persianas en las puertas, etc. Adoquinado y cloacas pagas. Renta $ 2.500 anual.

EL DOMINGO 5 de agosto, a las 2.30. ...

BARRACAS. — CASA CALLE... — ...Cuenca 1420, a una cuadra de la Avda. ...Cobo y 5 de la Av. Patricios. Barrio de familias y de renta segura. Mide 11x35 varas. Ad corpus. Consta de sala, 2 dorm., w. c., etc. Altos: 3 habits., cocina, 2 eléctricos, carpintería recta, banderolas en todas las puertas, adoquinado y cloacas pagas. Renta $ 2.100 anual. Base $ 15.000.

EL DOMINGO 5 de agosto, a las 4. Allí: Cangallo 631. U. T. 3816 Avda. ... 588. Acepto ofertas particulares. v28

José Balocchio

EN BELGRANO — EN LA... — ...ubicación, la preciosa esquina de ... y Amenábar. De 20x27 v. Con adoquinado pago. Vereda de 2 ojos. Rodeados de edificación moderna y regia. A 100 mts. de la Av. Cabildo. Base, $ 19 la vara.

EL DOMINGO 5 de agosto, a las 4 p. m. v31

CERRITO 4399, esq. ALV... — ...de 21, salón de negocio, 2 salas, ...dor, cloacas, adoquinado pago. Mide ...16 v. Base, $ 9.500, incluso 7.500 en ... en buen negocio. A 2 cuadras de Córdoba.

EL DOMINGO 5 de agosto a las 5 p. m. ... Cangallo 144. v31

José María Daneri

NORTE — ARENALES — ...Judicial. A 1 cuadra de Santa ... Jardín Botánico y 4 de Plaza ... orden de los herederos de la ... Ramón Ruiz, que tratasta ... del Dr. Matías Mackinlay ... testamentario del Dr. Carlos O. Mackinlay, de sala y escritorio al ... 3 dormitorios, baño instalado, para servicio, cocina, etc. ... mide 9.66 o sea las 2/3 partes ... Visítese día y hora.

EL DOMINGO 5 de agosto a las 3.30 p. ... Informes San Martín 92. ... José María Daneri, sexta ... 327

SOBRE EL SUBTERRANEO — ...Flores, con cédulas A 3 o. de ... (altura 7400), calle Convención ... 2.30 vs. Base, $ 5.000, incluso ... y Convención 3153, de 10x31 ... 2.000. Después detalles.

EL DOMINGO 12 de agosto, a las 2.30 p. ... mismas. v28

Arturo Barros

SANTA FE y TALCAHUANO — ...frente, esquina con edificio de buena ... con cédulas. Una al prestigio de la ... Santa Fe y a las brillantes perspectivas de su ubicación, las conveniencias del centro amplio y las ventajas de una ... segura y de fácil administración, 3 negocios en los bajos y 3 lujosas casas en altos. Terreno de varas 21.58 por 46.66. Base $ 280.000 y con deducción de 130.000 en cédulas. Se visita con mi tarjeta.

EL VIERNES 2 de agosto a las 3, en mi casa, San Martín 459.—Arturo Barros v28

A. C. Taquini y Cía.

TALCAHUANO 1067

MAÑANA

v28

TALCAHUANO 1067, ENTRE... — ...Juncal Fe y Charcas — Con cédulas. Moderna propiedad, 12.48 varas por 49.17, ocho pisos, llena de comodidades, con lujo y ...primeras, ...empapelados finos, parquet, jardines, de una de la planta, con llave ...mano y en el barrio preferido de la capital. Compuesta de sala, com. 3 ...ones, antesala, gran salón para estudio, all con claraboya de vitraux, amplio ascensor con friso de nogal tallado y una ...lada, tenoir, escritorio, 8 dormitorios, cuarto de sirvientes, cuarto de baño; en altos, departamento de habitaciones, ...adero, 2 piezas y baño de servicio y ...nicocina, despensa, etc. Base $ 118.000 ...ueda nacional, incluidas $4.000 cédulas ...ionales.

EL MARTES 29 de julio, a las 3 p. m., ...bre la misma. Más datos Bmé. Mitre 476 U. T. 8095, Avenida. 716

Grillermo Gowland y Cía.

JUDICIAL CON RETASA — Dos casas calle Gascón núms. 1409 y 1415, entre Honduras, con frentes y adoquinado al frente. La casa 1409 consta de dos piezas, una de mampostería y otra de madera, cocina de madera, 3 piezas adosadas al muro de la calle Honduras, un cobertizo y un w. c. La casa calle Gascón 1415, consta de un galpón, una pieza al frente, una pieza adosada a la anterior, una pieza de ladrillos y una pieza de madera, un tinglado de madera, cocina de madera y w. c. Estas propiedades miden metros 17.32 de frente a Gascón; 15.00 sb su contrafrente, 32.32 en su frente a Honduras y 31.10 en su costado Norte. Base para la venta, $ 30.000.10 mín., retasando un mes antes del remate se efectuará sobre las mismas propiedades.

EL DOMINGO 5 de agosto a las 3 p. m. Por mandado del señor juez doctor Roberto Bunge, en el juicio seguido por Esteban Musolo contra Juan Oyharzábal por cobro hipotecario, que tramita por ante la secretaría del actuario, Dr. A. Marini. Seña, a cuenta de precio, 5 ojo. Comisión 3 ojo.—Guillermo Gowland y Cía. 318

Julio L. Peña y Cía.

JUDICIAL — CON CEDU... — ...las y a plazos. Gran casa habitación, Bustamante 1856 al lado de la esquina de Santa Fe y a 1 cuadra de Coronel Díaz. Edificio de dos plantas, amplio y sólido y con detalles de lujo y confort, en terreno de 13.95 metros (14.31 varas) por 47.75 metros (52.06 varas). O sean 667.11 metros cuadrados (716 varas cuadradas).

PLANTA BAJA: Hall, sala, antesala, escritorio, biblioteca, comedor, antecomedor, dos cuartos de baño instalados, 3 habitaciones servicio, servidumbre, cocina con economías, patio, etc.

PLANTA ALTA: Hall, 6 dormitorios y baños instalados, cuarto roperos, despensa, pileta, etc. Frente imitación piedra con repiso mármol rosa, parquets, vitraux, empapelados finos, cielorrasos yeso decorados, juego de hall de roble de 2 piezas, calefacción central a vapor, cortinas metálicas, instalación de luz y campanillas eléctricas, cloacas, etc. Tasación $ 141.455.20. Base $ 94.303.13; el comprador se hará cargo de este edificio. Reconoce una hipoteca de 45.000 cédulas hipotecarias argentinas reducida a $ 41.808.75, y el excedente podrá abonarlo mitad al contado y mitad a dos años de plazo con 7 ojo de interés por anualidades anticipadas y garantía hipotecaria en segundo término, en cuyo caso el escribano será designado por la sucesión. Juez Dr. Matías Mackinlay Zapiola, secretaría Gonzáles Elizalde, autos sucesorios de D. Víctor Negri.

EL VIERNES 10 de agosto, a las 2 de la tarde, en nuestra casa Florida 470. Visítese de 10 a 12 y de 2 a 5. Títulos perfectos. Seña, 5 ojo. Comisión 3 ojo.—Julio L. Peña y Cía. 318

Rodolfo B. Giménez y Cía.

JUDICIAL — EN BAHIA Blanca. La cuarta parte indivisa de un terreno de chacra, alambrado. Ubicado en la zona comprendida entre la ciudad y los puertos, figurando en los planos respectivos con el número 74, dista 600 metros de los depósitos de las principales casas mayoristas. La superficie según título es de 210.794.03 metros cuadrados, lindando al N. E. con la chacra de Aurelio Bell, al S. E. con Adela Casati de Caronti, al S. O. con la vía del F. C. del S. al Noroeste, y al N. O. con chacra de la testamentaria Trifiglio. La chacra del N. E. está fraccionada; la del centro, la Villa Rosas" la calle que la separa, está adoquinada con granito. Tasación $ 36.000 mjn., la cuarta parte indivisa $ 9.750 mín. Base las 2/3 partes pasos 6.333.33 mín. Por orden del Sr. Juez Dr. Seaber, secretaría Laputo, en el juicio Hardcastle P. A., contra Las Heras Hnos. y Cía.

EL MIERCOLES 30 de julio, a las 3 p. m., en nuestro salón de ventas, Cangallo 328. Seña 5 ojo a cuenta de precio. Comisión 3 ojo.—Rodolfo B. Giménez y Cía. 316

P. & Cía.

PIETRANERA & Cía.

JUDICIAL — CASA MARTI... — ...nes 1115, entre Arredondo y Loreto. A 2 cuadras de las avenidas Alvarez Thomas y El Cano con los tranvías 97 y 98. Orden del señor Juez Dr. Melendez, en el juicio Francisco Mithieux, al folio 410 del año 1916, cobro hipotecario. Base $ 6.000.

EL DOMINGO 5 de agosto a las 3. Mide 15m37 de frente por 14m76 de fondo. 21m18 (S. E.) y 9m37 de el cte. Edificio de 4 dormitorios, comedor, otra pieza, baño, cocina y pieza de servicio en altos, galería, buena carpintería, mármoles, mosaicos, etc. Sello $ ojo. Comisión 2 ojo. Victoria 633 U. T. 5826 Avda.—Pietranera y Cía. v28

JUDICIAL — CASA QUINTA en Ramos Mejía. Calle Libertad entre Rawson y Buenos Aires, a 4 cuadras de la estación y 2 de la plaza, iglesia y colegio. Orden del Sr. juez Dr. Mackinlay Zapiola, secretaría Dr. González Iramain, en el juicio el Hogar Obrero contra Isaac Gurtmann, cobro hipotecario. Tasación $ 7085,95. Base $ 4590.56.

EL DOMINGO 5 de agosto, a las 3. Mide 15m37 de frente al Norte, por 45 m de fondo. Superficie 670m55, con jardín, luz eléctrica y edificación de 2 piezas, baño, cocina y galería, todo de material y además por separado 2 piezas de madera y zinc 9ña 3 ojo. Comisión 3 ojo. Victoria 633 U. T. 5826 Avda.—Pietranera y Cía. v28

JUDICIAL — Avda. DORRE... — ...go 913. A 100 metros de la Avda. Triunvirato. Entre Vera y Villarroel. Linda ...gnan, en un barrio lleno de atractivos para vivir. Orden del Juzgado 1ª Instancia, secretaría doctor G. Sáenz Valiente, en el exp. 9145, folio 43, año 1919, por cobro hipotecario. Base, la hipoteca, $ 9.000.

EL LUNES 10 de agosto, a las 3. Mide 8m66 (40 vs.) de frente por 19m16 (22 vs.). Edificio moderno con sala, hall, 3 dormitorios, baño, cocina y pieza de servicio. Bien construído y preparado. Para altos y ojo a cuenta de precio. Comisión 2 ojo. Defensa, Victoria 633. U. T. 8826 Avda.—Pietranera y Cía. v28

J. del Campo Wilson y Cía.

JUDICIAL — POR DISPO... — ...sición del señor juez de primera instancia en la Capital Federal, Dr. César A. Campos, secretaría del autorizante en el juicio caratulado Herrera, Don Nicolás D. en sucesión concursada, remataremos, tomando como base las dos terceras partes de la tasación, con reducción de un 25 por ciento, las siguientes propiedades, en nuestro escritorio.

EL 5 de agosto a las 4 p. m.

Tercera parte indivisa de dos fracciones de campo unidas, situadas en el departamento de la Pampa y Río Negro, comprendiendo parte de los lotes IV, V, VI y VII, de la sección 25, fracción C., de los territorios nacionales. Según la tasación son linderos al N. y al E. Río Colorado; al S. Manuel Bellani (lote VII (Fiscal); al O. con parte del lote VIII (Fiscal) y Ricardo Silveira. Superficie 17.699 hectáreas, 46 áreas, 75 centiáreas. Base $ 7.374.75.

TERRENOS EN DOLORES

Calle Sarmiento casi esq. Márquez; mts. 9.93 de frente, 47.43 de fondo, con casa y vereda.

Superficie metros cuadrados 472.96. Base $ 700.00.

Fracción de chacra. Cuartel 4 del ejido (Base 50 quintas) metros 40.00 a calle sin nombre, por metros 175.20 de fondo. Superficie metros cuadrados 14.999.12. Base $ 1.340.92.

Parte de la chacra No. 110 del ejido; linderos al N. herederos de León o Cecilio López o Rodríguez, al S. y E. varios, apto para agricultura.

Superficie 11 hectáreas, 99 áreas, 92 centiáreas. Base $ 9.299.94. Los martilleros están autorizados a percibir en dinero efectivo el 5 por ciento de seña y 2 por ciento de comisión, la que es a cargo del comprador. Sarmiento 356, escritorio 2. U. T. 3240 Avenida.—Buenos Aires, julio de 1918. —José María Méndez, secretario. 321

SALABERRY & BERGETCHE

JUDICIAL — RIVADAVIA 2360/2364. Edificio moderno, compuesto de un local a la calle, en la planta baja, y casa de familia en los altos, en un terreno de 8.70 metros de frente por 53.20 mts de fondo, más o menos o lo que resulte dentro de unos límites. Base $ 100.000 ad corpus.

EL MIERCOLES 6 de agosto a las 3 p. m., en nuestra casa central, Defensa 188, por orden del señor Juez de Primera Instancia en lo civil de la capital, doctor Matías Mackinlay Zapiola y como perteneciente al juicio sucesorio de doña Angela Massini de Silveira. Detalle: Negocio que corresponde a Rivadavia 2360. Se compone de 8.36 metros de frente por 53.20 metros de fondo más o menos, tres piezas habitables, pequeño sótano, W. C., cuarto de baño, cocina; arrendado con contrato hasta el 12 de agosto de 1920 a razón de $ 400. por mes casa de familia. Rivadavia 2364, entrada con escaleras de mármol, vestíbulo con mosaico inglés y claraboya de cristales, sala y antesala con zócalo de madera, comedor, y escritorio con piso de parquets, antecomedor, dos dormitorios, dos cuartos de baño (uno instalado), cocina, despensa, jardín y terraza. En la planta baja, pieza de servicio, y lavadero, en los altos, tres piezas de servicio. Puede visitarse de 2 a 4 p. m., solicitando previamente una tarjeta en nuestras oficinas. Informes, secretaría del doctor Rojas, en los Tribunales. Títulos perfectos, seña 5 ojo, comisión 3 ojo. Las escrituras deberán otorgarse por orden judicial, ante la escribanía del señor Carlos Falchi, calle Piedras 78. 323

JUDICIAL, VICTORIA 2261 — 2261. Propiedad de renta, altos y bajos, edificación moderna, frente imitación piedra, en terreno de 8.66 mts. de frente por 10.66 mts. de fondo más o menos o lo comprendido entre muros. Base $ 60.000. ad-corpus.

EL MIERCOLES 6 de agosto, a las 3 p. m., en nuestra casa central Defensa 188, por orden del señor juez de primera instancia en lo civil, doctor Matías Mackinlay Zapiola y como perteneciente al juicio sucesorio de la señora Angela Massini de Silveira. Detalle, Victoria 2261, bajos. Entrada de mosaico, zócalo de mayólica, hall y vestíbulo piso de mosaico, sala, antesala, comedor, antecomedor, cinco dormitorios, dos cuartos de baño, despensa, cocina, dos piezas de servicio, w. c. y baño de servicio, otro patio piso de mosaico, con calefón de hierro en todas las piezas. Victoria 2261, altos. Entrada con escalera de mármol, zócalo de mayólica, hall y vestíbulo con piso de mosaico, escritorio, sala, antesala, comedor, antecomedor, cinco dormitorios, dos cuartos de baño, despensa, cocina, lavadero, dos cuartos de servicio, w. c. y galería con tabique de hierro y vidrios frente a los dormitorios. Estas propiedades reditúan actualmente $ 235 cada una, sin contrato de locación, pudiendo obtenerse fácilmente $ 300 por cada una. Horas de visitar de 2 a 4 p. m. todos los días, solicitando previamente una tarjeta en nuestras oficinas. Informes en la secretaría del doctor Rojas, en los tribunales. Títulos perfectos. Seña 5 ojo. comisión 3 ojo a cargo del comprador. Las escrituras deben otorgarse por orden judicial ante la escribanía del señor Carlos Falchi, Piedras 78. Buenos Aires.—Salaberry y Bergetche. 322

Pedro Bravo y Cía.

CAMPO EN FLORENCIO Va... — ...rela. — Judicial. — 170 hectáreas, 59 áreas y 87 centiáreas. A 6 cuadras al N. O. de la estación Basques y 2 de la estación de la estación y pueblo de Florencio Varela. Lindando por su costado Norte con el camino de automóviles, próximo al camino adoquinado a La Plata y a solo 40 minutos de la Capital Federal. Campo alto, de condiciones especiales para cualquier clase de cultivo con agua excelente a 2 metros de profundidad y abundantes pastos tiernos. La subdivisión, recalmente hecha, la hace apto para chacra, tambo, granja, lechería o para subdividir y vender fácilmente en pequeñas quintas y chacras. Está alambrado en su perímetro y tiene además 6 jagüeles y una población de material compuesta de 3 piezas, cocina y galpón. Las demás mejoras existentes pertenecen a los inquilinos. Juez interviniente, Dr. Obdulio F. Siri, secretario J. Díez Gómez. Juicio, Compañía Agrícola e Hipotecaria Argentina contra Roberto Ignacio Jodoy. Base, $ 77.865.

EL VIERNES 9 de agosto, a las 3 p. m. en nuestra casa, Corrientes 447. Se visita por Florencio Varela, en concepto de propio. Dirigirse en el mismo a Pedro Bravo y Cía. 328

Julio L. Peña y Cía.

JUDICIAL — CON CEDU... — ...las y a plazos. Gran casa habitación, Bustamante 1856 al lado de la esquina de Santa Fe y a 1 cuadra de Coronel Díaz. Edificio de dos plantas, amplio y sólido y con detalles de lujo y confort, en terreno de 13.95 metros (14.31 varas) por 47.75 metros (52.06 varas). O sean 667.11 metros cuadrados (716 varas cuadradas).

PLANTA BAJA: Hall, sala, antesala, escritorio, biblioteca, comedor, antecomedor, dos cuartos de baño instalados, 3 habitaciones servicio, servidumbre, cocina con economías, patio, etc.

PLANTA ALTA: Hall, 6 dormitorios y baños instalados, cuarto roperos, despensa, pileta, etc. Frente imitación piedra con repiso mármol rosa, parquets, vitraux, empapelados finos, cielorrasos yeso decorados, juego de hall de roble de 2 piezas, calefacción central a vapor, cortinas metálicas, instalación de luz y campanillas eléctricas, cloacas, etc. Tasación $ 141.455.20. Base $ 94.303.13; el comprador se hará cargo de este edificio. Reconoce una hipoteca de 45.000 cédulas hipotecarias argentinas reducida a $ 41.808.75, y el excedente podrá abonarlo mitad al contado y mitad a dos años de plazo con 7 ojo de interés por anualidades anticipadas y garantía hipotecaria en segundo término, en cuyo caso el escribano será designado por la sucesión. Juez Dr. Matías Mackinlay Zapiola, secretaría González Elizalde, autos sucesorios de D. Víctor Negri.

EL VIERNES 10 de agosto, a las 2 de la tarde, en nuestra casa Florida 470. Visítese de 10 a 12 y de 2 a 5. Títulos perfectos. Seña, 5 ojo. Comisión 3 ojo.—Julio L. Peña y Cía. 318

Rodolfo B. Giménez y Cía.

JUDICIAL — EN BAHIA Blanca. La cuarta parte indivisa de un terreno de chacra, alambrado. Ubicado en la zona comprendida entre la ciudad y los puertos, figurando en los planos respectivos con el número 74, dista 600 metros de los depósitos de las principales casas mayoristas. La superficie según título es de 210.794.03 metros cuadrados, lindando al N. E. con la chacra de Aurelio Bell, al S. E. con Adela Casati de Caronti, al S. O. con la vía del F. C. del S. al Noroeste, y al N. O. con chacra de la testamentaria Trifiglio. La chacra del N. E. está fraccionada; la del centro, la Villa Rosas" la calle que la separa, está adoquinada con granito. Tasación $ 36.000 mjn., la cuarta parte indivisa $ 9.750 mín. Base las 2/3 partes pasos 6.333.33 mín. Por orden del Sr. Juez Dr. Seaber, secretaría Laputo, en el juicio Hardcastle P. A., contra Las Heras Hnos. y Cía.

EL MIERCOLES 30 de julio, a las 3 p. m., en nuestro salón de ventas, Cangallo 328. Seña 5 ojo a cuenta de precio. Comisión 3 ojo.—Rodolfo B. Giménez y Cía. 316

M. VILLAR SAENZ PEÑA & VIDAL

JUDICIAL — CASA CALLE Estados No. 3560. Por disposición del señor juez de primer instancia en la civil, doctor César A. Campos, se hace saber por el término de 15 días que los martilleros M. Villar Saenz Peña y Vidal han sido designados en el expediente No. folio 4, año 1918, que tramita por la secretaría del doctor Basavilbaso para que subasten en público remate, el inmueble de propiedad de la sucesión de Tomás de la Serna y Josefa Dorrego de la Serna, calle Estados número 3560. Su terreno mide 8.66 de frente por 50 metros en su costado Norte, y 49 metros 43 centímetros en su costado S. y 8.69 contrafrente. Consta en edificio de 4 amplias habitaciones principales, gran comedor que cuadra el patio, cuarto de baño, cuarto de servicio, y demás dependencias, carpintería de pino de tea, persianas de cedro, aguas corrientes, cloacas, luz eléctrica etc.; gran fondo con Arboles frutales y gallinero. Jardín al frente con su puerta entrada de hierro. Puede visitarse todos los días de 3 a 5 p. m. Tranvías en todas direcciones, quedando esta propiedad a media cuadra de la Avenida Girlbaldy y a dos cuadras de la de Jorge Newbery. Base, $ 7.000.

EL DOMINGO 5 de agosto a las 3, en la misma. Seña, 5 por ciento. Comisión, 3 por ciento a cargo del comprador. Para mayores datos a nuestro escritorio, calle Bmé. Mitre 961/65, o a la secretaría indicada, Palacio de Justicia, planta baja.—Roberto Basavilbaso. 326

JUDICIAL — EN EL TERRI... — ...torio de Neuquen, 30.000 hectáreas. Dto. Picunches. Por disposición del señor juez de primera instancia en lo civil en la capital de la República Argentina, doctor Fernando M. Colombres, en juicio sucesorio por el término de 20 días, que los martilleros M. Villar Saenz Peña y Vidal, han sido designados en el expediente folio 217 libro de entradas que tramita por la secretaría del doctor Osvaldo Rocha, para que vendan en público remate 30.000 hectáreas de campo, ubicadas en el territorio del Neuquen, Dto. Picunches. El campo está constituido por partes de los lotes 1 y los lotes 8, 9, 12 y 13, sección XXII, al Sud del Río Limay. En esquinero Este del campo dista unos 30 kilómetros al O. del pueblo de Las Lajas y el costado este linda con la zona Andina y dista a unos 30 kilómetros de la frontera con Chile. El camino de Las Lajas a Paso Hachado atraviesa el campo en la parte S. en dirección E. O. y aproximadamente según el trazado de este camino está proyectado el camino nacional férreo de Zapala a Chile. El campo afecta una forma de un trapecio rectangular, y mide: Lados N. y S., 15 mil. cada uno, aproximadamente 24.250.75 metros y 17.969.15 los otros según el plano oficial del territorio. El costado N. O. normal a los anteriores, mide 15.000 metros y el costado O. inclinado está formado por un polígonal de 6 lados cuyas dimensiones y ángulos figuran en el citado plano oficial superficie de los lotes: Lote 1-1.593 H. 61 a. 68 c. Lote 8-3.750 H. Lote 9-3.750 H. Lote 12-3.750 H. Lote 13-3.187 H. 70 a. 18 c. Lote 16-2 725 H. 71 a. 84 c. Total 30.000 hectáreas.

Banco Hipotecario Nacional

26 DE MAYO 240

CONDICIONES GENERALES DE LOS REMATES

...

EL 26 DE AGOSTO, a las 3 p. m., en el salón de venta de propiedades del Banco, calle 26 de Mayo 240, se venderán los siguientes lotes de terrenos, ubicados en la ciudad de Comodoro Rivadavia, territorio de Chubut, con frente a las calles que se indican, en block y en block y lote, según se detalla a continuación:

...

CASA EN EL CUARTEL 8.º

del partido de Matanza, pueblo Tablada, en la avenida Campana, esquina Escasa s|n. en su local 26 de Mayo 245 (Capital Federal), el 30 de julio a las 2 p. m., edificada en tres fracciones de terreno, número: 1ra. fracción: 14 mts. de frente al N. por 52.83 mts. de fondo; lindando: al N., con la calle Campana; al E., con J. E. Elgue; al E., con la calle Escasa y al O., con Eligio Sa. fracción: 8.41 mts. de frente al NO. por 53.84 mts. de fondo; lindando: al NO., con camino a Campana; al NE., con F. Butiserr y al SE. y SO. con terreno de su manzana. 3a. fracción: dos lotes unidos: 17.35 mts. de frente al NE. por 16 mts. de fondo; lindando: al NE., con calle Escasa; al SO., con los lotes 10 y 11; al SE. con el lote 20 y al NO. con el lote 19 de su manzana. En edificio consta de un salón para negocio, tres habitaciones y demás dependencias. No. Ho. 1493|16515, serie 1.ª, base $ 2.000. Hipoteca $ 3.000. Deuda actual $ 1.230:197. LA PRENSA, 15 de julio de 1919. j16

CASA EN LA CIUDAD DE

La Plata, calle 10 número 1617, en su sucursal La Plata.

El 19 DE AGOSTO, a las 3 p. m., terreno mide 10 mts. de frente por 50 mts. de fondo; conteniendo: 3 habitaciones y dependencias. La deuda por construcción de cloacas a cargo del comprador de $ 1.416.52 se puede pagar abonando en 60 trimestres de $ 16.11 cada trimestre, incluidos los intereses.

Nº Ho. 2008|13809, serie 6 %, base $ 4.188. Hipoteca $ 2.500, deuda actual $ 2.241:685. —LA PRENSA, 15 de julio de 1919. j18

CASA EN LA CIUDAD DE

La Plata, calle 50 número 811, en su sucursal La Plata.

El 19 DE AGOSTO, a las 3 p. m., terreno mide 10 mts. de frente al E. por 30|40 mts. de fondo, conteniendo: un salón al frente, 3 habitaciones y demás dependencias.

La deuda por construcción de pavimento a cargo del comprador es de $ 841.66 y puede ser abonada en 12|6 trimestres de $ 43.40, incluidos los intereses.

Nº Ho. 2008|6846, serie 6 %, base $ 4.188. Hipoteca $ 5.000, deuda actual $ 4.414:036. —LA PRENSA, 15 de julio de 1919. j18

CASA EN BANFIELD, CA-

lle Maipú No. 1060, en la misma propiedad.

EL 5 DE AGOSTO, a las 11 a. m., terreno mide 8.66 mts. de frente por 34.49 mts. de fondo, según tasador y medía título 8.66 mts. por 37.54 mts., conteniendo: 3 habitaciones y dependencias. N.E. Ho 2744|10331, serie 1.ª, base $ 2.944. Hipoteca $ 1.800. Deuda actual $ 1.815:440. —LA PRENSA, 15 de julio de 1919. j16

SUCURSAL LA PLATA

CASA EN EL CUARTEL 3.º

del partido de Matanza, pueblo Tablada, en la avenida Campana, esquina Escasa s|n. en su local 26 de Mayo 245 (Capital Federal), el 30 de julio a las 2 p. m., edificada en tres fracciones de terreno, número: 1ra. fracción: 14 mts. de frente al N. por 52.83 mts. de fondo; lindando: al N., con la calle Campana; al E., con J. E. Elgue; al E., con la calle Escasa y al O., con Eligio Sa. fracción: 8.41 mts. de frente al NO. por 53.84 mts. de fondo; lindando: al NO., con camino a Campana; al NE., con F. Butiserr y al SE. y SO. con terreno de su manzana. 3a. fracción: dos lotes unidos: 17.35 mts. de frente al NE. por 16 mts. de fondo; lindando: al NE., con calle Escasa; al SO., con los lotes 10 y 11; al SE. con el lote 20 y al NO. con el lote 19 de su manzana. En edificio consta de un salón para negocio, tres habitaciones y demás dependencias. No. Ho. 1493|16515, serie 1.ª, base $ 2.000. Hipoteca $ 3.000. Deuda actual $ 1.230:197. LA PRENSA, 15 de julio de 1919. j16

CASA EN LA CIUDAD DE

La Plata, calle 10 número 1617, en su sucursal La Plata.

El 19 DE AGOSTO, a las 3 p. m., terreno mide 10 mts. de frente por 50 mts. de fondo; conteniendo: 3 habitaciones y dependencias. La deuda por construcción de cloacas a cargo del comprador de $ 1.416.52 se puede pagar abonando en 60 trimestres de $ 16.11 cada trimestre, incluidos los intereses.

Nº Ho. 2008|13809, serie 6 %, base $ 4.188. Hipoteca $ 2.500, deuda actual $ 2.241:685. —LA PRENSA, 15 de julio de 1919. j18

CASA EN LA CIUDAD DE

La Plata, calle 50 número 811, en su sucursal La Plata.

El 19 DE AGOSTO, a las 3 p. m., terreno mide 10 mts. de frente al E. por 30|40 mts. de fondo, conteniendo: un salón al frente, 3 habitaciones y demás dependencias.

La deuda por construcción de pavimento a cargo del comprador es de $ 841.66 y puede ser abonada en 12|6 trimestres de $ 43.40, incluidos los intereses.

Nº Ho. 2008|6846, serie 6 %, base $ 4.188. Hipoteca $ 5.000, deuda actual $ 4.414:036. —LA PRENSA, 15 de julio de 1919. j18

CASA EN BANFIELD, CA-

lle Maipú No. 1060, en la misma propiedad.

EL 5 DE AGOSTO, a las 11 a. m., terreno mide 8.66 mts. de frente por 34.49 mts. de fondo, según tasador y medía título 8.66 mts. por 37.54 mts., conteniendo: 3 habitaciones y dependencias. N.E. Ho 2744|10331, serie 1.ª, base $ 2.944. Hipoteca $ 1.800. Deuda actual $ 1.815:440. —LA PRENSA, 15 de julio de 1919. j16

SUCURSAL LA PLATA

CASA EN EL CUARTEL 3.º

del partido de Matanza, pueblo Tablada, en la avenida Campana, esquina Escasa s|n. en su local 26 de Mayo 245 (Capital Federal), el 30 de julio a las 2 p. m., edificada en tres fracciones de terreno, número: 1ra. fracción: 14 mts. de frente al N. por 52.83 mts. de fondo; lindando: al N., con la calle Campana; al E., con J. E. Elgue; al E., con la calle Escasa y al O., con Eligio Sa. fracción: 8.41 mts. de frente al NO. por 53.84 mts. de fondo; lindando: al NO., con camino a Campana; al NE., con F. Butiserr y al SE. y SO. con terreno de su manzana. 3a. fracción: dos lotes unidos: 17.35 mts. de frente al NE. por 16 mts. de fondo; lindando: al NE., con calle Escasa; al SO., con los lotes 10 y 11; al SE. con el lote 20 y al NO. con el lote 19 de su manzana. En edificio consta de un salón para negocio, tres habitaciones y demás dependencias. No. Ho. 1493|16515, serie 1.ª, base $ 2.000. Hipoteca $ 3.000. Deuda actual $ 1.230:197. LA PRENSA, 15 de julio de 1919. j16

CASA EN LA CIUDAD DE

La Plata, calle 10 número 1617, en su sucursal La Plata.

El 19 DE AGOSTO, a las 3 p. m., terreno mide 10 mts. de frente por 50 mts. de fondo; conteniendo: 3 habitaciones y dependencias. La deuda por construcción de cloacas a cargo del comprador de $ 1.416.52 se puede pagar abonando en 60 trimestres de $ 16.11 cada trimestre, incluidos los intereses.

Nº Ho. 2008|13809, serie 6 %, base $ 4.188. Hipoteca $ 2.500, deuda actual $ 2.241:685. —LA PRENSA, 15 de julio de 1919. j18

CASA EN LA CIUDAD DE

La Plata, calle 50 número 811, en su sucursal La Plata.

El 19 DE AGOSTO, a las 3 p. m., terreno mide 10 mts. de frente al E. por 30|40 mts. de fondo, conteniendo: un salón al frente, 3 habitaciones y demás dependencias.

La deuda por construcción de pavimento a cargo del comprador es de $ 841.66 y puede ser abonada en 12|6 trimestres de $ 43.40, incluidos los intereses.

Nº Ho. 2008|6846, serie 6 %, base $ 4.188. Hipoteca $ 5.000, deuda actual $ 4.414:036. —LA PRENSA, 15 de julio de 1919. j18

CASA EN BANFIELD, CA-

lle Maipú No. 1060, en la misma propiedad.

EL 5 DE AGOSTO, a las 11 a. m., terreno mide 8.66 mts. de frente por 34.49 mts. de fondo, según tasador y medía título 8.66 mts. por 37.54 mts., conteniendo: 3 habitaciones y dependencias. N.E. Ho 2744|10331, serie 1.ª, base $ 2.944. Hipoteca $ 1.800. Deuda actual $ 1.815:440. —LA PRENSA, 15 de julio de 1919. j16

CASA EN EL CUARTEL 8.º

del partido de Matanza, pueblo Tablada, en la avenida Campana, esquina Escasa s|n. en su local 26 de Mayo 245 (Capital Federal), el 30 de julio a las 2 p. m., edificada en tres fracciones de terreno, número: 1ra. fracción: 14 mts. de frente al N. por 52.83 mts. de fondo; lindando: al N., con la calle Campana; al E., con J. E. Elgue; al E., con la calle Escasa y al O., con Eligio Sa. fracción: 8.41 mts. de frente al NO. por 53.84 mts. de fondo; lindando: al NO., con camino a Campana; al NE., con F. Butiserr y al SE. y SO. con terreno de su manzana. 3a. fracción: dos lotes unidos: 17.35 mts. de frente al NE. por 16 mts. de fondo; lindando: al NE., con calle Escasa; al SO., con los lotes 10 y 11; al SE. con el lote 20 y al NO. con el lote 19 de su manzana. En edificio consta de un salón para negocio, tres habitaciones y demás dependencias. No. Ho. 1493|16515, serie 1.ª, base $ 2.000. Hipoteca $ 3.000. Deuda actual $ 1.230:197. LA PRENSA, 15 de julio de 1919. j16

CASA EN LA CIUDAD DE

La Plata, calle 10 número 1617, en su sucursal La Plata.

El 19 DE AGOSTO, a las 3 p. m., terreno mide 10 mts. de frente por 50 mts. de fondo; conteniendo: 3 habitaciones y dependencias. La deuda por construcción de cloacas a cargo del comprador de $ 1.416.52 se puede pagar abonando en 60 trimestres de $ 16.11 cada trimestre, incluidos los intereses.

Nº Ho. 2008|13809, serie 6 %, base $ 4.188. Hipoteca $ 2.500, deuda actual $ 2.241:685. —LA PRENSA, 15 de julio de 1919. j18

CASA EN LA CIUDAD DE

La Plata, calle 50 número 811, en su sucursal La Plata.

El 19 DE AGOSTO, a las 3 p. m., terreno mide 10 mts. de frente al E. por 30|40 mts. de fondo, conteniendo: un salón al frente, 3 habitaciones y demás dependencias.

La deuda por construcción de pavimento a cargo del comprador es de $ 841.66 y puede ser abonada en 12|6 trimestres de $ 43.40, incluidos los intereses.

Nº Ho. 2008|6846, serie 6 %, base $ 4.188. Hipoteca $ 5.000, deuda actual $ 4.414:036. —LA PRENSA, 15 de julio de 1919. j18

CASA EN BANFIELD, CA-

lle Maipú No. 1060, en la misma propiedad.

EL 5 DE AGOSTO, a las 11 a. m., terreno mide 8.66 mts. de frente por 34.49 mts. de fondo, según tasador y medía título 8.66 mts. por 37.54 mts., conteniendo: 3 habitaciones y dependencias. N.E. Ho 2744|10331, serie 1.ª, base $ 2.944. Hipoteca $ 1.800. Deuda actual $ 1.815:440. —LA PRENSA, 15 de julio de 1919. j16

SUCURSAL MENDOZA

A REQUERIMIENTO JUDI-

cial — Casa en la ciudad de Mendoza, calle Garibaldi 479, en su sucursal Mendoza, el 28 de julio a las 3 p. m., con superficie de 410 mts. cds., conteniendo: 5 piezas principales, 3 de servicio y demás dependencias. Sin...

PROPIEDAD en el DEPAR-

tamento Lavalle, en su sucursal Mendoza.

El 21 DE JULIO, a las 3 p. m., compuesta de una superficie de 1.248 mts. cds., contiene: 4 habitaciones, 2 piezas de servicio y demás dependencias. Sin límites fijos. Base de venta $ 1.500. Hipoteca $ 1.000. Deuda actual $ 1.068:671. LA PRENSA, 14 de julio de 1919. j14

PROPIEDAD EN EL DEPAR-

tamento San Martín, distrito Chapanay, en su sucursal Mendoza.

EL 28 DE JULIO, a las 3 p. m., dividida en dos fracciones, con superficie de 892 hectáreas, 8340 mts. cds., contiendo: viña frutal, potreros alfalfados, árboles frutales, terreno que ha sido cultivado, construcciones y cercales, terreno cultivable. La propiedad tiene derecho de agua para su superficie por 4 días por el canal Villa Comelli. Sin límites fijos. Ho. 1ra. fracción: al N., con C. Reynals; al E., con calle pública; al E., con M. y J. Bustos, G. G. Cano y A. y J. von Grassi Ry. calle pública de por medio, y al O., canal San Pedro y S. de Marienhoff. 2da. fracción: al N., con calle pública; al E., con M. y J. Bustos, G. G. Cano y A. y J. von Grassi Ry. calle pública de por medio, y al O., canal San Pedro y S. de Marienhoff. 3ra. fracción: al N., con E. L. Day; al E., con calle pública y al O., con S. F. de Marienhoff.

No. Ho. 620|18498, serie 4 o|o. Base $ 60.800. Hipoteca $ 93.000. Deuda actual $ 124.615.317.—LA PRENSA, 14 de julio de 1919. j16

PROPIEDAD EN EL DEPAR-

tamento San Rafael, avenida Bmé. Mitre núms. 3819, 3831 y 3839, en su sucursal Mendoza.

EL 29 DE JULIO, a las 4 p. m., con superficie de 456 mts. cds., conteniendo: una casa de negocio y familia, compuesta de 3 piezas, 5 piezas principales y demás dependencias.

No. Ho. 523|16329, serie 6 o|o. Base $ 7.500. Hipoteca $ 5.000. Deuda actual $ 4.275.843.—LA PRENSA, 14 de julio de 1919. j16

CASA EN LA CIUDAD DE

Mendoza, calle Alberdi número 878, en su sucursal Mendoza.

El 29 DE JULIO, a las 3 p. m., terreno mide 431.44 mts. cds., conteniendo 3 piezas principales, 3 de servicio y demás dependencias.

Nº Ho. 452|15618, serie 6 o|o., base $ 6.000. Hipoteca $ 6.000, deuda actual $ 5.443:083. LA PRENSA, 15 de julio de 1919. j16

A REQUERIMIENTO JUDI-

cial.—Propiedad en la ciudad de Mendoza, calle Pará Nos. 1647 al 1687, entre las de General Paz y Godoy Cruz, en su sucursal Mendoza.

EL 30 DE JULIO, a las 3 p. m., compuesta de una superficie de 1038 m. 50 dcs. cds. conteniendo: un salón, etc. N.o Ho 693|21658, se. 1.ª, base $ 9.115. Ia. serie. Base, $ 13.500. Hipoteca, $ 12.500. Deuda actual $ 12.542:046.—LA PRENSA, 15 de julio de 1919. j16

PROPIEDAD en el DEPAR-

tamento Lavalle, en su sucursal Mendoza.

El 21 DE JULIO, a las 3 p. m., compuesta de una superficie de 1.248 mts. cds., conteniendo: 4 habitaciones, 2 piezas de servicio y demás dependencias. Sin límites fijos. Base de venta $ 1.500. Hipoteca $ 1.000. Deuda actual $ 1.068:671. LA PRENSA, 14 de julio de 1919. j14

PROPIEDAD EN EL DEPAR-

tamento San Martín, distrito Chapanay, en su sucursal Mendoza.

EL 28 DE JULIO, a las 3 p. m., dividida en dos fracciones, con superficie de 892 hectáreas, 8340 mts. cds., conteni

Furst Zapich y Cía.

EN MAR DEL PLATA — Avenida Luro: Dos terrenos muy buenos, frente a la Rambla, próximos a la Avenida nueva y al mar, sobre una linda calle arbolada. Calle Peralta Ramos, entre Pasaje Pastoriza y Quintana 870. Dos terrenos con frente a la calle, desde el mar hasta la Avenida nueva. Base definitiva $ 2.000 m|n. cada uno